BIBL. SAN MARTIN
R.E.DE S. MARTIN 1843
R

LOS ANDES

DIECISEIS PAGINAS
PRECIO DEL EJEMPLAR: $ 600.-

Año XCVIII | Registro Nacional de la Propiedad Intelectual Año 1979: Nº 10.206 | MENDOZA — Viernes 11 de Enero de 1980 | Publicación adherida al Instituto Verificador de Circulaciones | Núm. 32.596

Designaron a Ghisani gobernador de Mendoza

Renunció Fernández por motivos particulares. El nuevo mandatario asumirá en febrero

El Ministerio del Interior informó anoche oficialmente que el brigadier (RE) Rolando José Ghisani, fue designado gobernador de la provincia, en remplazo del brigadier mayor (RE) Jorge Sixto Fernández, cuya renuncia fue aceptada. El nuevo mandatario asumirá sus funciones durante la primera quincena de febrero. Se indicó además en una escueta información dada a conocer poco después de las 21, que "en la fecha ha sido considerada la renuncia de su excelencia, el señor gobernador de Mendoza, brigadier (RE) Jorge Sixto Fernández, presentada con fecha ocho de enero del corriente y basada en razones particulares".

El anuncio oficial de la dimisión del brigadier Fernández fue formulado por el ministro de Gobierno, comodoro Teófilo Ramírez Dólan, quien se encuentra interinamente a cargo del Poder Ejecutivo, a raíz del viaje del brigadier Fernández a Buenos Aires.

La información fue la culminación de una larga serie de versiones que se iniciaron ayer, en horas de la mañana, cuando una agencia noticiosa anunció la posibilidad que el gobierno nacional aceptara la dimisión del mantario mendocino.

El brigadier Ghisani, ex-embajador argentino en Italia, habría aceptado la designación luego de mantener una serie de reuniones con jefes de la Fuerza Aérea y funcionarios de la Presidencia de la Nación. Trascendió, en fuentes políticas, que, con la asunción del nuevo mandatario, podría iniciarse una nueva etapa institucional, con la incorporación de hombres con trayectoria política ocupando los diferentes ministerios del gabinete provincial.

El brigadier Fernández al formular declaraciones en El Plumerillo, antes de emprender viaje a Buenos Aires.

Declaraciones de Fernández

La sucesión de los hechos ocurridos ayer fue la siguiente: A las 8.45, el brigadier mayor (RE) Jorge Sixto Fernández partió con destino a Buenos Aires, manifestando en El Plumerillo que lo hacía "por razones estrictamente particulares". "Hacía tiempo que debía ocuparme de unos temas míos —dijo— y aprovecharé también la oportunidad para hacer algunas gestiones, fundamentalmente sobre presupuesto y transferencias, entre ellas la de Agua y Energía, que tienen un poco más de complicaciones".

Luego de destacar que aún no se había definido la situación de los aportes de la Provincia a la Nación y a la transferencia de servicios de la Nación a la Provincia, el brigadier Fernández fue consultado sobre su posible alejamiento del cargo, respondiendo en la oportunidad que "si usted tiene buena memoria, estas versiones se produjeron en 1977 y 1978. Pero quiero decirle —agregó— que sobre este aspecto le voy a repetir lo que he dicho desde el primer momento: no me presto a ese tipo de comentarios. También he reiterado hasta el cansancio con qué actitud estoy yo acá como gobernador y creo que no hay más que decir. Por otra parte, si ustedes creen que estoy eludiendo el bulto, yo les diría que vayan a averiguar a la fuente de la noticia, que ustedes conocen mejor que yo".

Primeras versiones

A las 11, la agencia Noticias Argentinas anunció que "el gobernador de la provincia de Mendoza, brigadier mayor (R. E.) Jorge Sixto Fernández, que llegó hoy a esta capital, a las 10.45, en la Casa Rosada, mantuvo una reunión con el ministro del Interior, general de división Albano Eduardo Harguindeguy, sin que trascendieran los términos de la conversación, según informaron fuentes oficiales". Sin embargo, el cable agregaba que "circula insistentemente la versión, en medios vinculados con la Presidencia, según la cual Fernández sería relevado de su cargo entre hoy y mañana".

Pocos minutos más tarde, un nuevo cable de Noticias Argentinas afirmaba que "el Gobierno Nacional anunciará oficialmente la aceptación de la renuncia presentada a su cargo por el gobernador de Mendoza, brigadier mayor (RE) Jorge Sixto Fernández, entre hoy y mañana, según reveló una fuente confiable". Se indicaba además en la información que "el vocero dijo que ello no implicará un alejamiento inmediato de Fernández de su cargo, ya que se podría demorar casi un mes en designar a su sucesor". El cable hacía alusión además al enfrentamiento que mantuvo el brigadier Fernández con el ex ministro de Bienestar Social, doctor Francisco Navarro Hinojosa.

Inquietud en sectores oficiales

Inmediatamente después de conocidas las primeras versiones, se vivió un clima de evidente inquietud en diferentes sectores oficiales de nuestra provincia. Las consultas de los funcionarios eran permanentes, en el sentido de conocer mayores informaciones y de la veracidad de las versiones.

A las 12.45, los periodistas acreditados en la Casa de Gobierno solicitaron una entrevista con el ministro de Gobierno, a cargo interinamente del Poder Ejecutivo, comodoro teófilo Ramírez Dolan, quien se prestó al diálogo instantes después de presidir el acto de toma de juramento a nuevos ciudadanos argentinos.

En la oportunidad, el ministro fue consultado sobre las versiones circulantes, afirmando que se encontraba con los mismos trascendidos, destacando que sólo tenía las informaciones suministradas por las agencias Noticias Argentinas y por la agencia oficial de noticias Télam.

Mencionan a Ghisani

En las primeras horas de la tarde, comenzó a circular ya insistentemente el nombre del brigadier (RE) Rolando José Chisani, como posible gobernador de la provincia. También se destacaba que la aceptación de la renuncia del brigadier Fernández era inminente.

A las 19, un nuevo cable de Noticias Argentinas, destacaba que "el gobernador de la provincia de Mendoza, brigadier (RE) Jorge Sixto Fernández, mantuvo hoy aquí (la procedencia era Buenos Aires), una reunión con el ministro del Interior, general Albano Eduardo Harguindeguy, en medio de insistentes versiones en el sentido de su inminente alejamiento.

"Un vocero del ministerio del Interior —agregaba— señaló que durante la reunión sólo se habían tratado temas inherentes al presupuesto de esa provincia y desautorizó cualquier otra versión que relacionara el encuentro con la eventual dimisión del mandatario mendocino.

"El brigadier Fernández, arribó a esta capital a las 10.45 y desde el aeroparque metropolitano se dirigió a la Casa de Gobierno, donde poco después ingresaba al despacho del ministro Harguindeguy.

"Al término de ese cónclave —culminaba la información— fue imposible tomar contacto con el brigadier Fernández durante una visita posterior que efectuó a la Casa de Mendoza en esta Capital".

La renuncia

A las 20.45, el ministro de Gobierno a cargo del Poder Ejecutivo, comodoro Teófilo Ramírez Dolan, convocó a conferencia de prensa para anunciar oficialmente la dimisión al cargo del brigadier mayor Jorge Sixto Fernández. La reunión tuvo lugar en el despacho del ministro, ubicado en el tercer piso de la Casa de Gobierno, y en la oportunidad Ramírez Dolan se encontraba acompañado por el secretario general de la Gobernación, comodoro Manuel Alvarez.

El titular de la cartera de Gobierno manifestó en la oportunidad que había mantenido un contacto telefónico con el brigadier Fernández, quien le comunicó que "había presentado su renuncia y que la misma estaba fundamentada en razones estrictamente particulares".

Agregó Ramírez Dolan que "entiendo que con esto queda perfectamente aclarada y definida la situación".

Luego de informar que el brigadier Fernández arribará hoy a Mendoza y, ante una consulta, el ministro destacó que la renuncia estaba a consideración del presidente de la Nación.

Designación de Ghisani

A las 21.27, un cable de Noticias Argentinas, fechado en Buenos Aires, anunció la aceptación de la dimisión del brigadier mayor Fernández y la designación del brigadier Ghisani, como gobernador de la provincia. El cable expresaba textualmente: "El Ministerio del Interior informó oficialmente esta noche que presentó su renuncia al cargo el gobernador de Mendoza, brigadier mayor Jorge Sixto Fernández y anunció que en su remplazo fue designado el brigadier (R) Rolando José Ghisani.

"El nuevo mandatario provincial asumirá el cargo en la primera quincena de febrero próximo.

"El comunicado oficial —agregaba la información— expresa textualmente: "En la fecha, ha sido considerada la

(Pasa a la Pág. 6 Col. 7ª)

El Presidente reanudará hoy sus vacaciones

BUENOS AIRES, 10. (Télam). — El presidente de la Nación, teniente general Jorge Rafael Videla, iniciará mañana —luego de atender sus actividades diarias— un breve periodo de vacaciones que, según trascendió, se prolongará hasta el 28 del corriente.

El teniente general Videla se trasladará, con sus familiares, a las dependencias habilitadas para esos fines en el complejo turístico de Chapadmalal.

En su agenda de actividades, el presidente Videla tiene previsto recibir mañana a las 9.15 en la Casa de Gobierno, al secretario de Planeamiento, brigadier José Miret.

El brigadier (RE) Rolando Ghisani, ex embajador de nuestro país en Italia, que fue designado gobernador de Mendoza. (Radiofoto de NA).

La Argentina rehusó el boicot cerealero

Condenó, empero, la intervención militar soviética en Afganistán. Dio un comunicado la Cancillería

BUENOS AIRES, 10. (NA). —El gobierno argentino anunció hoy oficialmente que no participará en el boicot cerealero dispuesto por los Estados Unidos contra la Unión Soviética, pero condenó categóricamente la intervención militar de este último país en Afganistán.

"Nos rehusamos a participar en decisiones o actitudes punitorias que se hayan adoptado sin nuestra intervención previa o que surjan de centros de decisión ajenos al país", expresó un comunicado oficial de la cancillería sobre el tema.

Pese a la negativa, el gobierno argentino anunció que concurrirá a la reunión convocada en Wáshington por los Estados Unidos y en la que se analizará la evolución del comercio de granos como consecuencia de la restricción de ventas de cereales a la Unión Soviética.

El comunicado de la cancillería también condenó la intervención soviética en Afganistán y señaló que fue realizada "con absoluto menoscabo de toda norma o principio" y "entraña una seria amenaza para la paz universal".

El documento oficial sintetizó las conclusiones de una serie de jornadas de intensos análisis, en los más altos niveles gubernamentales, para fijar la posición oficial argentina ante la exhortación del gobierno estadounidense para sumarse al boicot cerealero.

La cancillería puntualizó que "nunca fuimos en el pasado, ni seremos en el futuro, actores de voluntades extrañas, ni adherentes de última hora a las estrategias del poder, marginales al ordenamiento jurídico internacional".

El texto completo del documento es el siguiente:

"La República Argentina por vocación y destino se halla indisolublemente vinculada a la civilización occidental y a los valores trascendentes que le brindan su perenne vigencia.

"Esos valores son los de la libertad, la justicia y la dignidad del hombre y no están sujetos a transacciones circunstanciales ni aprovechamientos oportunistas.

"En estos días el mundo se ha conmovido ante la condenable actitud de una potencia que al sesgo de la pura fuerza ha intervenido en los asuntos internos de otra nación, con absoluto menoscabo de toda norma o principio.

"Frente a tan grave circunstancia, que entraña una seria amenaza para la paz universal, no podemos ni queremos silenciar nuestra categórica respuesta.

"Ella no está dictada solamente por la coyuntura, responde en lo profundo a las irrenunciables tradiciones de nuestra política exterior, fundada en el pleno respeto a las soberanías nacionales y al principio de libre autodeterminación de los pueblos.

"Pero con el mismo énfasis y basados en análogas tradiciones, nos rehusamos a participar en decisiones o actitudes punitorias que se hayan adoptado sin nuestra interven-

(Pasa a la Pág. 4 Col. 2ª)

El secretario de Estado de Agricultura, Jorge Zorreguieta (derecha) y el titular de la Junta Nacional de Granos, David Lacroze (izquierda), ultiman detalles sobre la posición adoptada por la Argentina para la reunión a realizarse en Washington que fuera convocada por Estados Unidos. (Radiofoto de NA).

"El país no cuenta con reservas suficientes"

Negóse que la Argentina tuviera la intención de remplazar a la Unión en el mercado ruso

BUENOS AIRES, 10 (NA).— El presidente de la Junta Nacional de Granos, David Lacroze, desvirtuó hoy categóricamente que la Argentina tuviera intención de remplazar a los Estados Unidos en el mercado soviético y aseveró además que el país no cuenta con reservas suficientes.

Lacroze formuló ese juicio poco antes de partir a Wáshington para asistir a la reunión triguera, convocada por los Estados Unidos, y en la cual se analizará la repercusión que tendrá en los mercados mundiales el anunciado boicot norteamericano contra la Unión Soviética, a raíz de la invasión de ésta a Arganistán.

"Nosotros concurrimos a Wáshington a fin de analizar y evaluar junto al resto de los países exportadores, las consecuencias e implicancias económicas y comerciales que esta medida dispuesta por Estados Unidos puede producir en el comercio internacional de granos", dijo Lacroze.

El titular de la Junta Nacional de Granos dijo que la medida estadounidense "ha creado y va a crear distorsiones en los precios y en los mercados y entendemos que debemos analizar, y evaluar y optar ideas que de alguna manera procuren disminuir el impacto negativo que sobre los precios internacionales de los granos ha tenido la medida dispuesta por Estados Unidos".

El funcionario aclaró que la Argentina "de ninguna manera" cuenta con reservas suficientes como para remplazar las ventas de granos de Estados Unidos a la Unión Soviética. "No contamos con reservas como para remplazar esas 17 millones de toneladas y tampoco ha sido intención del gobierno argentino, al dictar esta medida, estar pensando en remplazar a los Estados Unidos en el mercado soviético".

Agregó que la negativa de la Argentina de sumarse al boicot "ha sido una medida de principios por el cual el gobierno argentino ha expresado que las réplicas y bloqueos económicos a hechos políticos no son los instrumentos idóneos para solucionar este tipo de situaciones".

Lacroze enfatizó que la declaración del Gobierno argentino es clara y no es inamistosa hacia nadie.

El titular de la Junta Nacional de Granos expresó que "el llamado informalmente grupo de los cuatro países exportadores siempre se reunió a los efectos de intercambiar informaciones y cooperar comercialmente en la observación de los tratados internacionales".

"Nunca fue la intención de los países que constituyeron ese grupo el formar carteles o posiciones monopólicas u oligopólicas en los mercados de granos".

Lacroze señaló que "es muy difícil" opinar sobre los precios futuros de los granos y "va a depender de cómo los Estados Unidos manejen los stocks excedentes de granos en función de este embargo".

Los rebeldes lograron contener a los rusos

KABUL, 10 (UPI). — Los rebeldes afganos tomaron efectivamente el control de todo el sector nordeste de Afganistán y pararon al ejército soviético sudoriental de Paktia, mientras diplomáticos occidentales y jefes guerrilleros dijeron que Faizabad, la capital de la provincia de Badakhshan, en el nordeste de Afganistán, limitando con China, la Unión Soviética y Pakistán, cayó en los últimos tres días.

"Con Faizabad en sus manos, todo el extremo nordeste del país pertenece a los rebeldes", dijo un diplomático.

Los tribeños musulmanes habían tenido sitiada durante cuatro meses a la guarnición del gobierno en la ciudad de Afgahn y se produjo el fin cuando fue tomado el campo aéreo que servía como vía de aprovisionamiento de la guarnición", dijeron los diplomáticos.

El diario Jung, de Rawalpindi, Paquistán, dijo que 400 soldados soviéticos murieron en la lucha por el control de Faizabad y que fueron derribados al menos dos helicópteros.

Jung indicó también que los soviéticos estaban preparando un contrataque inmediato. Centenares de casas y mezquitas han sido destruídas y cantidades de civiles murieron en el fuerte bombardeo que precedió a la esperada llegada a la provincia de tropas soviéticas enviadas por avión, informó el diario.

La última capital provincial perdida a manos de los rebeldes fue Herat, cerca de la frontera iraní, durante la primavera; pero las tropas soviéticas se la atribuyen desde su masiva intervención en Afganistán iniciada en diciembre.

Diplomáticos asiáticos confirmaron que hubo dura lucha en el nordeste, pero no podían decir si Faizabad había caído realmente.

Informaciones de la prensa de India indicaron que una fuerza guerrillera entrenada en China opera en la provincia de Badakhshan, pero los diplomáticos ocidentales dijeron que no podían determinar cuáles tribeños musulmanes tomaron Faizabad ni si realmente tienen asistencia China.

Dijeron que dudan de cualquier cantidad de ayuda China debido a que ese país comparte la frontera a lo largo de sólo 40 kilómetros, en uno de los terrenos más montañosos de Afganistán.

También se informó que los jefes guerrilleros tuvieron éxito en la provincia de Kunnar, cerca de Badakhshan, y en la provincia de Paktia, bordeando Paquistán, en el extremo sudeste de Afganistán.

Paktia es un centro de conflicto desde que los musulmanes iniciaron su "guerra santa", hace 21 meses, contra los regímenes pro soviéticos de Afganistán.

Una manifestación junto al edificio de la embajada norteamericana en Teherán, pide la expulsión de los periodistas estadounidenses, británicos y alemanes. (Radiofoto de United Press International).

Khomeini habló con los secuestradores

TEHERAN, 10. (UPI) — Una delegación de los estudiantes militantes que retienen a 50 rehenes norteamericanos se entrevistó hoy con el líder islámico ayatollah Ruhollah Khomeini, por primera vez desde que se apoderaron de la embajada de los Estados Unidos el 4 de noviembre pasado.

Los fanáticos se trasladaron a la sede de Khomeini en la ciudad sagrada mahometana de Qom, apenas 24 horas después que un importante asistente del líder religioso de 79 años anunció que había un "cierto movimiento" hacia la liberación de los cautivos.

No se suministraron detalles sobre la reunión de hoy, y no se indicó oficialmente si será seguida por otros contactos entre el ayatollah y los secuestradores.

Un vocero de los estudiantes en la embajada capturada dijo a United Press International que la entrevista fue "muy sencilla", y que pensaba que los militantes planean ver nuevamente a Khomeini, pero no dio detalles sobre la reunión.

Mientras el líder islámico recibía a los militantes, sus guardias revolucionarios se sumaron al ejército y la policía para colocar bajo virtual ley marcial a la ciudad noroccidental de Tabriz, en un intento por restablecer la paz después de revueltas en las que perecieron por lo menos siete personas.

Los tiroteos que ocurrieron ayer en Tabriz tuvieron lugar cuando una manifestación de unos 100.000 partidarios de Khomeini fue atacada por seguidores del rival ayatollah Kazem Shariat-Madari.

Khomeini no ha comentado públicamente la última serie de enfrentamientos ocurridos en Tabriz, baluarte de los partidarios de Shariat - Madari. El mismo ayatollah disidente rogó dos veces en vano a sus partidarios que suspendan sus protestas y disuelvan su partido político.

Mientras tanto, los rehenes que están en la embajada norteamericana iniciaron su 68vo. día de cautiverio en manos de los militantes, quienes insisten en que sólo obtendrán su libertad si Washington lea entrega al exiliado sha Mohammed Reza Pahlevi, quien está asilado en la isla panameña Contadora.

Sus posibilidades de liberación antes de fines de enero parecen virtualmente nulas. El ayatollah Khomeini es probablemente el único hombre en el Irán que puede ordenar su libertad, y planea iniciar un retiro de 15 días el sábado próximo.

Ascensos y traslados en el servicio exterior

BUENOS AIRES, 10. (NA). —La cancillería argentina dio a conocer hoy, en un extenso comunicado, los ascensos y traslados de los funcionarios del servicio exterior de la Nación.

Un total de 71 funcionarios fueron ascendidos a la jerarquía inmediata, entre los que se destacan los ministros de primera clase Osvaldo García Piñeyro y Fernando Giménez Dávila, quienes pasarán a desempeñarse como embajadores.

Fueron ascendidos, además, a ministros de primera clase: Arturo Ossorio Arana, Marcelo Delpech, Raúl González Arquati, Hugo Bonet, José Sanchiz Muñoz, Aníbal Rapella, Julio Freixas, José García Ghirelli, Miguel de Martini, Silvio Neuman, José Pico, Guillermo Conti, Juan Arlia y Miguel Espeche Gil.

A ministros de segunda clase fueron ascendidos Alberto Naveyro de la Serna, Jorge Mauhourat, Ricardo Ramayon, Nicolás Sonschein, Juan Uranga Varela, Jesús Sabra, Alejandro Marollo Pereyra, Luis Danviti, Emilio Pardo, Mario Quadri, José Nacci, Ruth Guevara Acahaval, Oscar Galle, Bernardo García Giménez y Ricardo Quadri.

También fueron ascendidos a consejeros 15 secretarios de primera clase, 9 secretarios de segunda clase a primera clase y 16 secretarios de tercera a segunda.

El Palacio San Martín también difundió los traslados de funcionarios que cumplen servicios en la cancillería al exterior, entre ellos, el del ministro de primera clase Aníbal Rapella que pasará a desempeñarse como cónsul general en París.

Asimismo, dio a conocer la lista de funcionarios que actualmente cumplen servicios en el exterior y que pasarán a desempeñarse en la sede de la cancillería. En este rubro figuran, entre otros, el ministro de primera clase Mario Coruera Ibáñez que se venía desempeñando como cónsul general y el secretario de primera de la embajada argentina en Canadá, Alfredo Chiaradia.

Resolvió la CAL sobre régimen previsional para los autónomos

BUENOS AIRES, 10 (NA). — La Comisión de Asesoramiento Legislativo (CAL) produjo hoy, en un extenso plenario, dictámenes sobre los proyectos de ley que propician una reforma al régimen previsional para trabajadores autónomos y declarar de interés nacional la construcción y puesta en funcionamiento de una planta de agua pesada en Arroyito, Neuquén.

El ente asesor, dio entrada hoy a varios proyectos de ley, entre los que se destacan el que propone un régimen nacional del trabajador agrario en remplazo del actual estatuto del peón y el que propicia crear una contribución unificada de seguridad social.

Por otra parte, la CAL retuvo para su mejor estudio una iniciativa del Poder Ejecutivo propiciando modificaciones a dos artículos del Código Penal sobre libertad condicional para su aplicación en los casos de condenados por delitos subversivos.

Sugestiva declaración de Hodding Carter sobre la posición argentina

BUENOS AIRES, 10 (Télam) — El vocero especial del Departamento de Estado norteamericano, Hodding Carter, restó "importancia práctica" hoy al anuncio de que la Argentina no participará del boicot cerealero a la URSS, señalando que nuestro país "no tiene reservas suficientes como para llevar adelante un boicot, ya que la cantidad de grano que tiene solo sirve para cumplir sus contratos", según informaron agencias internacionales de noticias hoy.

Según dichas agencias, Carter, esposo de la asesora de derechos humanos Patricia Derian, desestimó la negativa argentina a plegarse al embargo de cereales contra la URSS, porque, según él, "no puede considerarse a la Argentina como uno de los grandes exportadores de granos"

La sugestiva declaración del funcionario fue conocida hoy poco después de darse a publicidad el comunicado oficial del gobierno argentino en el que se descartaba la participación efectiva en el embargo, dispuesto como represalia contra la URSS por su intervención en Afganistán, a la vez que se condenaba severamente este accionar violento de los soviéticos.

Dichas declaraciones constituyen una posición enteramente nueva del Departamento de Estado, dado que hasta la víspera la Argentina figuraba a la cabeza de los países exportadores que, después de Estados Unidos, habían sido invitados a sumarse al embargo.

Ayer, por ejemplo, un despacho fechado en Wáshington de la agencia italiana ANSA expresaba que "los medios políticos de Wáshington consideran que la República Argentina tiene una "brillante oportunidad" para obtener de los Estados Unidos la modificación o aplicación de políticas favorables a sus intereses", con relación a la posible aceptación argentina del embargo.

Señalaba que "autorizadas opiniones que circulan desde las esferas oficiales hasta los pasillos de los organismos internacionales de crédito" que "los argentinos pueden conseguir lo que quieran" en dichos centros crediticios.

En dicha información se destacaba que la reunión cerealera abarcaba al "grupo selecto y de países efectivamente productores y exportadores de todas clases de cereales", entre los que están incluidos solamente Canadá, Australia, Estados Unidos, y por supuesto, la Argentina.

Galtieri exhortó a tener fe y esfuerzo permanente

"Los que tienen la responsabilidad de conducir los destinos del país, se están jugando las cartas del triunfo del futuro"

RIO GALLEGOS, Santa Cruz, 10 (NA). — El comandante en jefe del Ejército, teniente general Leopoldo Fortunato Galtieri, instó aquí a "tener fe" porque "los argentinos estamos acostumbrados a las grandes empresas: San Martín y quienes lo acompañaron no hicieron lo que hicieron en un año, tardaron diez o doce años hasta que terminaron con la gran empresa de la independencia argentina".

Agregó que "hay que tener fe, esfuerzo permanente y constancia, pensando que los que ahora, como mañana, tendrán la responsabilidad de conducir los destinos de la Nación, se están jugando las cartas del triunfo de nuestro futuro".

El teniente general Galtieri, en conferencia de prensa, que ofreció en la víspera al término de una visita realizada a la guarnición Río Turbio, explicó que su gira por distintas unidades obedece al propósito de "mantener contactos permanentes con todos los comandos y unidades, lo que es una necesidad imprescindible en el ejercicio de los mandos".

La reunión con los periodistas se llevó a cabo en la sede de la base aérea militar Río Gallegos y en su transcurso dijo que "todo está en ejecución en las unidades de tropa", agregando que "es ahí donde quiero ver si las órdenes que se imparten desde el Comando en Jefe y las tareas que realiza el Estado Mayor del Ejército, llegan a las unidades de tropa claras y con todo el empuje que deseo imprimir en el cumplimiento de todas las órdenes".

Respecto de las unidades visitadas, dijo que "este es un momento natural del año en el que el esquema y la programación del Ejército, al igual que en el resto del país en todos los niveles, la mayor parte de la población toma sus vacaciones, también en el Ejército este es un período de vacaciones parcializado, pero las unidades están realizando la tarea que corresponde a este período y lo están haciendo muy bien, como yo lo esperaba".

Puso de relieve asimismo que "Santa Cruz es una de las zonas más alejadas del centro político militar, digamos también, económico, como es la pampa húmeda, Buenos Aires y sus alrededores".

"No recibe —acotó—, el impulso, la acción de ese centro de poder. Yo deseo que los hombres que integran las unidades de la periferia argentina, en las fronteras, sientan la vivencia de su comandante en jefe que siente y late en cada uno de sus jefes, oficiales y soldados. Repito, fundamentalmente, con aquellos que están en la frontera".

Luego, refiriéndose a la evolución socioeconómica de la región, dijo que "tal vez no sea todo lo deseable o todo lo que aspira un ser humano, pero se nota nítidamente la evolución de este sector del país".

"No es aún lo que se quisiera, pero por lo menos está el aliciente de que se está logrando cada año o cada período, algo más para el bienestar de todos y para afianzar nuestro territorio".

Por último en relación con la responsabilidad de conducir los destinos de la Nación, dijo que "esta empresa debe cristalizarse en hechos concretos y creo que los vamos a ir logrando en el transcurso de los años y no de un año para otro".

"Algunos ya empezamos a palpar esos logros y en el curso de unos pocos años palparemos otros que van a revitalizar esa fe de triunfadores que ya debemos tener. Yo no voy a ninguna actitud personal, a ninguna acción de comando ni, inclusive, en el orden personal; sin esa gran fe, con mi estado de ánimo encaro todas mis actitudes convencido de lo que estoy haciendo", concluyó.

Galtieri regresó

BUENOS AIRES, 10 (Télam). — El comandante en jefe del Ejército, teniente general Leopoldo Fortunato Galtieri, regresó esta tarde a esta capital luego de cumplir su primera visita de inspección a unidades del arma.

El teniente general Galtieri, quien llegó a las 16.15, al sector militar del aeroparque metropolitano, efectuó una visita por las unidades del arma dependientes del Comando del V Cuerpo de Ejército, con asiento en Bahía Blanca.

Aspectos de su próxima visita al Brasil trató ayer el Sumo Pontífice

CIUDAD DEL VATICANO, 10. (UPI). — El Papa Juan Pablo II recibió hoy al presidente de la Conferencia de Obispos Brasileños, monseñor José Ivo Lorscheiter, de Santa María (Porto Alegre), para discutir la visita que el Sumo Pontífice hará a Brasil en el mes de julio.

No se anunció la fecha exacta en que viajará el Santo Padre, pero estará en Brasil para inaugurar el 30 de julio el Congreso Eucarístico Nacional, al que concurrirán todos los obispos brasileños.

Fuentes vaticanas expresaron que monseñor Lorscheiter tuvo una "larga conversación" con Juan Pablo II sobre su próxima visita a la nación católica más poblada del mundo. Las autoridades eclesiásticas del Brasil dicen que el 99 por ciento de la población profesa la religión católica.

Los informantes también dijeron que el prelado brasileño está discutiendo con Su Santidad y otros miembros del clero vaticano, la asamblea general extraordinaria que celebrará el episcopado del Brasil del 4 al 15 del mes próximo en Itaci. El tema general de la asamblea será la presencia de la Iglesia entre los agricultores y campesinos del mundo, y la petición del Brasil en el reciente documento papal sobre el catecismo.

Esta será su segunda visita a la América Latina. La primera la hizo a principios del año pasado, cuando estuvo en Santo Domingo y México, donde inauguró la Conferencia Episcopal Latinoamericana (CELA).

Seguidamente, el Sumo Pontífice se entrevistó también en audiencia privada durante 40 minutos con el secretario general de la Liga Arabe, Cadli El Klibe, de Túnez, quien se encuentra en Roma para discutir la reanudación de diálogo de cooperación árabe-europea.

Como de costumbre, la Santa Sede no suministró detalles sobre los asuntos que abordaron el Papa Juan Pablo, El Klibi y el director de la Oficina Romana de la Liga Arabe, Mohammed Sabra.

Chispazos

por IAN

Liberaron en Cuba a 150 presos políticos

SAN JOSE (Costa Rica), 10 (UPI). — Unos 150 presos políticos, entre los que hay cuatro mujeres que pasaron 18 años en las cárceles de Cuba y sus familias, viajarán hoy de La Habana a esta capital, según dijeron en círculos del exilio cubano.

Huber Matos, cuyo padre es el más conocido de los 3.500 presos políticos puestos en libertad desde setiembre, dijo que se espera que lleguen esta noche a San José en el avión fletado que fue a recogerlos a La Habana.

Los liberados se alojarán en casas de sus familiares o amigos en San José, y en los centros de la Cruz Roja, dijo Matos, quien reside en Costa Rica.

Este país ha aceptado a muchos presos políticos puestos en libertad por el gobierno marxista de Cuba, que negoció el año pasado un programa de amnistía con Estados Unidos y varios países latinoamericanos.

El presidente de Cuba, Fidel Castro, dijo que todos los presos políticos han sido puestos en libertad, aunque los líderes del exilio dicen que todavía hay muchos en las cárceles.

Nacieron cuatrillizos en Tucumán

SAN MIGUEL DE TUCUMAN, 10. (NA). — Una madre primeriza dio a luz cutrillizos en esta capital y tanto ella como los recién nacidos se encuentran en buen estado, aunque los bebés están recibiendo un tratamiento especial y son mantenidos en incubadoras en el instituto local de neonatología.

El cuádruple alumbramiento se registró a principios de esta semana en una clínica de esta capital y requirió una intervención cesárea.

Los cuatro bebés son del sexo femenino, pesaron al nacer 1,400 kilogramo, 1,310 kilogramo, 1,400 y 1,770 kilogramo, y fueron bautizados como Josefine María, Mercedes María, Agustina María y María de Lourdes, respectivamente.

La madre tiene 25 años de edad, pesa 42 kilos y se desempeña como empleada administrativa del matutino "La Gaceta", de esta capital. Su esposo es Ricardo José Alderete, de 28.

No hubo acuerdo sobre la cuestión palestina

Sadat y Begin dieron a conocer los resultados de 4 días de tratativas. Reuniríanse con Carter

ASUAN (Egipto), 10 (U.P.I.) — Los gobernantes de Israel y Egipto dijeron hoy que no han podido ponerse de acuerdo sobre la cuestión palestina, pero que acordaron medidas para normalizar las relaciones bilaterales y debatieron el peligro de los avances soviéticos en el medio oriente.

El primer ministro Menachem Begin y el presidente Anward Sadat dieron a conocer el resultado de sus cuatro días de conversaciones —el quinto encuentro que mantienen desde que en marzo firmaron el tratado de paz— en una conferencia de prensa momentos antes de la partida de Begin.

El gobernante israelí dijo que él y Sadat tratarán de resolver las diferencias en el problema palestino sin asistencia exterior, pero que aceptarían una invitación del presidente Jimmy Carter para una conferencia cumbre trilateral similar a la de 1978 de Camp David en caso que sea propuesta.

Los dos admitieron que difieren en el esquema para la autonomía palestina en la margen oeste del río Jordán y en la faja de Gaza, ocupadas por Israel, y acerca del status de Jerusalén este, que fue árabe hasta que Israel la conquistó y la anexó en 1967.

Sadat dijo que propuso a Begin que una vez que se logre acuerdo en el plan de autonomía de cinco años, la aplicación debería empezar por Gaza, porque era administrada por Egipto hasta que Israel la capturó en la guerra de 1967.

Begin pareció tener reservas a la sugerencia, reiterando la posición israelí que la margen oeste del Jordán pertenece a Israel por derecho histórico que se remonta a los tiempos bíblicos, pero prometió someter la idea a su gabinete.

"Tenemos terrenos de acuerdo y también tenemos terrenos de diferencias", expresó Sadat a los periodistas.

El presidente dijo que había deseado que todas las diferencias fueran resueltas durante la reunión cumbre, "pero todavía tenemos cuatro meses para acordar la autonomía y la cuestión de Jerusalén, que yo he planteado. Necesitamos más reuniones para resolver esas diferencias".

Las negociaciones de autonomía, ahora en su octavo mes y con una duración prevista de un año, enfocan las diferencias acerca de cuanto poder tendrá una autoridad palestina autónoma y el futuro de Jerusalén este.

"Llegamos a un acuerdo importante y tenemos diferencias de opinión", explicó Begin, señalando el caso de Jerusalen que el prometió seguirá siendo "la capital eterna de Israel".

Se autorizó la compra de Chrysler

BUENOS AIRES, 10 (NA) — El Poder Ejecutivo Nacional autorizó la compra de la empresa Chrysler Fevre Argentina S.A.I.C. por parte de la firma alemana Volkswagenwerk A. G., según el decreto 86 del Poder Ejecutivo nacional conocido hoy.

Asimismo aprobó la inversión a realizar por la empresa germana de hasta la suma de 25 millones de dólares para la adquisición de hasta la totalidad de acciones de Chrysler, de propiedad de inversores nacionales.

Fusilaron a 6 personas más en Irán

TEHERAN, 10 (UPI). — Otras seis personas fueron fusiladas hoy, con lo que se eleva a 708 el total de ejecutados oficialmente desde el derrocamiento del gobierno del sha hace 11 meses.

Tres de ellos fueron ejecutados en la provincia de Kermanshah por haber atacado puestos del gobierno a lo largo de la frontera con Irak.

Temen un nuevo golpe de estado en Bolivia

La Central Obrera, dijo que en tal caso, cuenta con un mecanismo de defensa de alcance nacional

LA PAZ, 10 (UPI). — La Central Obrera Boliviana (COB), de tendencia izquierdista, afirmó hoy que cuenta con un mecanismo de defensa antigolpista de alcance nacional y aplicación inmediata, tras una noche plagada de versiones sobre un nuevo intento subversivo militar.

La advertencia se produjo "ante los rumores en sentido de que grupos militares, empecinados en marchar contra el pueblo y su historia, están por lanzar un ataque a la nación con un nuevo golpe de Estado, respondiendo a la más tenebrosa reacción militar y empresarial", dijo un documento de la COB.

Añadió la COB que su millón de afiliados "son conscientes de que son la garantía del proceso democrático, como lo demostraron los acontecimientos de noviembre pasado y no quieren más dictaduras hambreadoras, entreguistas y torturadoras".

En la primera quincena de noviembre, una enconada resistencia popular que arrojó un saldo de por lo menos 200 muertos hizo fracasar un golpe militar encabezado por el coronel Alberto Natusch Busch.

En esa ocasión, la COB emergió como un vogoroso factor de poder frente a los militares.

En el documento divulgado hoy, la COB dijo que "ante cualquier intento de interrupción del proceso democrático, por medio de cualquier golpe de Estado, la clase trabajadora de las minas, los campos y las ciudades adoptará las medidas ya instruidas por el comité ejecutivo".

El documento no especificó cuáles serán esas medidas, pero un vocero sindical que pidió no ser identificado dijo que incluirían la huelga general e indefinida, bloqueos de caminos en las ciudades y el campo y la movilización de masas.

Según trascendió hoy, un alto miembro del gobierno de la presidenta Lidia Gueiler denunció anoche en la sede de la COB un inminente golpe castrense.

Poco después la presidenta convocó al comandante del colegio militar y presunto cabecilla del movimiento golpista, general Luis García Meza, quien tuvo destacada actuación en el golpe de Natusch Busch como comandante del ejército.

Gueiler y García Meza conversaron durante tres horas y al salir del Palacio Quemado el militar negó terminantemente cualquier posibilidad de interrumpir el proceso democrático.

Las versiones de una reincursión militar en el gobierno fueron atribuidas por García Meza a una campaña de desprestigio en contra de las fuerzas armadas, montada por "la extrema izquierda o la extrema derecha".

"Nosotros garantizamos el proceso democrático y apoyamos a la presidenta Gueiler. Actualmente estamos abocados a nuestras específicas funciones", dijo el jefe militar.

La presidenta dijo por su parte que su gobierno "aplicará drásticas sanciones a quienes propalen rumores sobre golpes militares".

Agregó: "Yo estoy absolutamente segura de que no se producirá tal cosa porque tengo confianza en el pueblo y las fuerzas armadas".

El ministro del Interior, Jorge Selum Vaca Díez, se mostró igualmente optimista en cuanto al futuro democrático, pero dijo que existen "políticos que no admiten haber perdido el poder y que se encuentran en permanentes afanes conspirativos".

El gabinete de la señora Gueiler se reunió en forma extraordinaria poco antes de la medianoche para considerar la situación política sin que trascendieran detalles de lo tratado.

Acentuada sequía en el sudeste de Córdoba

BUENOS AIRES, 10 (Télam) — Acentuada sequía que se prolonga en más de 40 días, está afectando a los cultivos de maíz y soja en el sudeste de la provincia de Córdoba, particularmente a las localidades de La Laguna, Chazón, Ucacha, Laborde, Monte Maíz, Sta. Eufemia, La Carlota, Canals, Guatimozín, Alejo Ledesma, Arias y parte limítrofe con la provincia de Santa Fe.

Los productores afectados estiman que de no producirse alguna lluvia con 40 ó 50 mm. como mínimo, los cultivos de maíz y soja van a sufrir severos perjuicios, especialmente el primero que todavía está en el período de floración, y el actual déficit de humedad en el suelo puede provocarle irreversible pérdida de rendimiento cultural en la próxima cosecha. Los cultivos de soja de esa zona se hallan en el primer desarrollo vegetativo, y también podrían perderse en alto porcentaje si no sobrevienen lluvias oportunas en estos momentos.

La zona afectada es eminentemente agrícola-ganadera, con una muy buena diversificación, y en años normales los cultivos señalados han registrado siempre rendimientos económicos favorables. Los productores están preocupados por la situación climática reinante, dado el endeudamiento general que mantienen con las instituciones de crédito.

De acuerdo con los pronósticos del Servicio Meteorológico Nacional, dicha zona se mantiene con aire cálido proveniente del sector norte, variable pero con temperaturas elevadas cuyas marcas han venido superando los 38 grados centígrados, todo lo cual acentúa la evaporación de humedad de los cultivos.

Los productores organizados en esta zona acordaron una reunión de consulta, con el fin de informar a las autoridades agrícolas provinciales a los efectos de la aplicación de las disposiciones vigentes de la ley de emergencia agropecuaria, en caso de prolongarse la actual sequía comarcal.

Pertini convocó a su gabinete a urgente reunión

ROMA, 10 (Télam-EFE). — El presidente italiano, Sandro Pertini, convocó anoche en el Palacio del Quirinal una urgente reunión sobre el orden público, a raíz de los atentados de estos últimos días en los que murieron el presidente de la junta regional de Sicilia y tres policías.

A la reunión asistieron el jefe del gobierno, Francesco Cossiga, así como los ministros del Interior, Defensa y Justicia, y el subsecretario de la Presidencia, encargado de coordinar los servicios secretos.

Pertini quiso informarse sobre las medidas adoptadas tras los sucesos de estos días y de las investigaciones policiales realizadas para detener a los autores de los atentados.

Tratan en la ONU la crisis en Afganistán

Firmes protestas del bloque soviético

NACIONES UNIDAS, 10 (U.P.I.). — En medio de firmes protestas del bloque soviético y del nuevo gobierno de Afganistán, la asamblea general de la ONU inició un debate de emergencia sobre la intervención militar de la Unión Soviética en Afganistán.

La asamblea convocó a una sesión especial luego que la Unión Soviética vetó el lunes una resolución del Consejo de Seguridad, de 15 miembros, pidiendo el inmediato retiro de todas las tropas extranjeras de Afganistán. Doce miembros del Consejo apoyaron entonces una moción de Filipinas y México para trasladar la cuestión a la asamblea, donde los rusos no pueden aplicar el veto.

Shah Mohammed Dost, ministro de Relaciones Exteriores del nuevo gobierno afgano, pidió primero el uso de la palabra para protestar por la convocatoria de la sesión y la adopción de su agenda, referida a la situación en Afganistán.

El debate, dijo Dost, "es un ejemplo de abierta y flagrante interferencia en los asuntos internos de Afganistán".

Aunque todo el bloque soviético respaldó su protesta, la asamblea adoptó la agenda sin votación.

Avanzando de nuevo, Dost dijo a la asamblea que la Unión Soviética había despachado "contingentes limitados" a su país, "en una misión limitada" frente a repetidos pedidos de Afganistán para lograr asistencia contra la "agresión" desde el exterior.

Pero el delegado de Japón, Masahiro Nisibori, dijo que la Unión Soviética lanzó "una invasión militar dentro de Afganistán".

El embajador conminó a la asamblea a "llevar a cabo las tareas urgentes de la ONU en el mantenimiento de la paz y la seguridad internacionales".

"Ya pasaron casi tres semanas", dijo el delegado japonés, "desde que la Unión Soviética inició su masiva invasión militar en Afganistán. Las apelaciones de la comunidad internacional para que las tropas soviéticas sean retiradas de Afganistán y para que el principio de no intervención sea respetado, han sido vanas".

Las acciones soviéticas en Afganistán, dijo Nisibori, "contravienen el derecho y la justicia internacionales y encontramos que el uso de la fuerza en esas acciones es particularmente deplorable".

"El gobierno de Japón sostiene la posición que la Unión Soviética debe cesar su intervención y retirar sus tropas inmediatamente, y que se debe permitir al pueblo de Afganistán resolver sus problemas internos por sí mismo".

Murió un estudiante en Ecuador a raíz de choques con policías

QUITO, 10. (UPI). — Un estudiante falleció y varios resultaron heridos al continuar hoy los disturbios y enfrentamientos con la policía en protesta por el aumento inmoderado de los precios de los productos desde el 1º de enero.

Una información difundida por emisoras de esta capital dio a conocer que el fallecido es el estudiante Patricio Herman, del colegio Mejía.

Los incidentes comenzaron ayer luego de difundirse informaciones sobre una autorización oficial para el aumento del precio de la leche.

Hoy, pese al anuncio de que el aumento no se hará efectivo, los estudiantes volvieron a salir a las calles y los disturbios se prolongaron desde las primeras horas de la mañana en un amplio sector de la ciudad.

En los incidentes de ayer hubo por lo menos cinco heridos de impactos de bala y los rectores de varios colegios secundarios protestaron por lo que calificaron como "represión exageradamente dura".

"No es que se ha comenzado a sentir la mano dura sino que se ha empezado a sentir el respeto hacia la ley", dijo ayer el ministro de Gobierno, Roberto Dunn, luego de los primeros enfrentamientos.

Dunn se entrevistó anoche con los rectores de la Universidad Central y de varios colegios secundarios y les informó que seguía vigente el anterior precio de la leche y que habían sido puestos en libertad todos los estudiantes detenidos.

Las manifestaciones de hoy, fueron protagonizadas especialmente por alumnos de los colegios Mejía y Montufar.

maguitur cambios
COTIZACIONES
Dólar ... $ 1.635,00 $ 1.655,00
Chileno . $ 42,50 $ 44,00
Marco ... $ 950,00 $ 965,00
San Martín y Catamarca
TEL. 253405

Se hizo en Tucumán una advertencia acerca del empleo de la alconafta

SAN MIGUEL DE TUCUMAN, 10. (NA). — El gobierno de la provincia afirmó que "anticipar conclusiones sobre el fuutro del empleo de alconafta es totalmente extemporáneo y prematuro, toda vez que ello depende de una decisión que está estudiando el gobierno nacional en el más alto nivel y que hace a la política energética nacional, tema que, en la actual coyuntura mundial, incidirá insoslayablemente en nuestra libre capacidad de decisión como país y en nuestra seguridad nacional".

En un comunicado entregado a los medios de difusión, el Poder Ejecutivo tucumano considera "oportuno y necesario hacer públicas, algunas consideraciones".

Para "evitar que se difunda una idea errónea en la población sobre un tema vital para el futuro en término de desarrollo regional y, fundamentalmente, en términos de la repuesta de nuestro país al desafío que plantea la crisis energética que enfrenta el mundo".

Agrega que la conducción de la experiencia está a cargo del Gobierno de Tucumán, para lo que creó una comisión ejecutiva en la que participan la Secretaría de energía de la Nación, YPF, la Estación Experimental "Obispo Colombres" y una comisión ad-hoc dependiente de aquella cartera de estado.

Precisa que ante esos organismos, el gobernador de la provincia, general Lino Domingo Montiel Forzano expuso las conclusiones a las que se llegó en los trabajos, abordando los tópicos que hacen al desarrollo normal a nivel técnico, conveniencia del empleo de alconafta para la Argentina, balance energético altamente positivo y conclusiones sobre la capacidad de producción de la materia prima para su elaboración (caña de azúcar).

Todo ello, según informó ahora el gobierno de Tucumán, fue elevado para su consideración a la Secretaría de Energía, organismo que "deberá expedirse a corto plazo".

Asesinaron a un jefe de policía de España

Terroristas perpetraron el hecho y ocurrió en la provincia vasca de Alava. Paro de actividades

VITORIA (España), 10. — (UPI). — Los terroristas asesinaron hoy al jefe de la policía autónoma de la provincia de Alava, y un líder socialista vasco denunció el hecho como "una declaración de guerra contra las instituciones del país vasco".

Jesús María Velasco Zuazola, de 47 años, recibió dos balazos de un arma corta disparados a través del parabrisas de su automóvil cuando esperaba que cambiará la señal del transito en una calle repleta de escolares.

Las autoridades dijeron que el asesinato corresponde al estilo de la organización terrorista Patria Vasca y Libertad (ETA), que se atribuyó el asesinato de 71 de los 129 muertos políticos que hubo en España en 1979.

Velasco Zuazola es la tercera víctima de la violencia política en España en los pocos días transcurridos del año 1980. Es el primer miembro de la policía autónoma vasca asesinado por los terroristas.

Los policías de Alava reciben tradicionalmente el nombre de "Miñones" y la institución fue fundada hace más de 500 años, antes del reinado de los Reyes Católicos.

Una de sus funciones en otros tiempos era la persecución del contrabando a través de los Pirineos.

En la época moderna se dedica más que nada al control del tránsito y custodia de edificios y personas.

"El atentado contra la vida del jefe de los miñores de Alava es una declaración de guerra contra las instituciones del país vasco", comentó el líder socialista vasco Txiki Benegas.

Agregó que representa ("un aumento del terrorismo que no reconoce límites".

El gobierno provincial suspendió sus actividades y declaró un período oficial de luto de tres días.

El gobierno municipal convocó a una sesión especial para condenar el asesinato.

Alava es la única de las provincias vascas que [illegible]

Mercado cambiario

BUENOS AIRES, 10 (Télam). — Cotizaciones de divisas en el Mercado Libre de Cambios del Banco Nación al cierre de operaciones del día 10:

DIVISA	Comprador	Vendedor
LIBRA ESTERLINA	$ 3.681,54	$ 3.703,90
DOLAR ESTADOUNIDENSE	„ 1.629,00	„ 1.636,00
FRANCO FRANCES	„ 405,13	„ 408,51
LIRA ITALIANA	„ 2,03	„ 2,05
PESETA CUENTA "A"	„ 24,60	„ 25,19
PESETA CUENTA "B"	„ 24,60	„ 25,36
MARCO ALEMAN	„ 949,38	„ 955,26
MARCO FINLANDES	„ 440,64	„ 445,81
MARCO HOLANDES	„ 860,27	„ 865,93
FRANCO BELGA (Fin.)	„ 56,59	„ 57,08
FRANCO BELGA (Conv.)	„ 58,43	„ 58,88
FRANCO SUIZO	„ 1.033,60	„ 1.040,01
YEN	„ 6,91	„ 6,96
DOLAR CANADIENSE	„ 1.394,42	„ 1.402,22
ESCUDO PORTUGUES	„ 32,58	„ 33,70
CORONA DANESA	„ 303,65	„ 306,59
CORONA NORUEGA	„ 331,18	„ 334,23

Postergó su visita a Bolivia el presidente Luis Herrera Campins

LA PAZ, 9 (U.P.I.). — Por tercera vez desde agosto de 1979, el presidente venezolano Luis Herrera Campins postergó su visita a Bolivia, que debía producirse el 20 de enero.

El embajador de Venezuela en La Paz, Pedro Luis Echeverría, dijo que la decisión de su presidente fue comunicada oficialmente aquí a su colega boliviana Lidia Gueiler.

Según el diplomático venezolano, Herrera Campins debe desplegar una intensa octividad en los primeros tres meses del año, incluyendo el estudio del presupuesto nacional, una visita a Oriente Medio en febrero y la preparación de un mensaje al Congreso en marzo.

"A partir de abril podría fijarse una fecha para realizar la tan anhelada visita a Bolivia", señaló el diplomático a los periodistas locales.

Herrera Campins debía haber llegado a La Paz el 6 de agosto del año pasado para asistir a la transmisión del mando presidencial. Un empate político entre los dos candidatos más votados en las elecciones generales provocó un estancamiento en el Congreso y la postergación de la visita del mandatario venezolano.

La nueva fecha fue fijada para mediados de noviembre, pero un golpe militar, encabezado por el coronel Alberto Natusch Busch, determinó la segunda postergación. La nueva fecha fue el 20 de enero, que acaba de ser diferida.

Quiniela de Mendoza

El Banco de Previsión Social dio a conocer el resultado de la quiniela sorteada anoche por la Lotería de Mendoza:

1º	Premio	910
2º	„	971
3º	„	010
4º	„	999
5º	„	916
6º	„	370
7º	„	739
8º	„	609
9º	„	230
10º	„	189
11º	„	471
12º	„	410
13º	„	701
14º	„	512
15º	„	232
16º	„	196
17º	„	032
18º	„	530

Desmintióse que el sha se halle en el Paraguay

ASUNCION, 10 (Télam - A. F. P.) — Funcionarios oficiales desmintieron esta mañana aquí la versión de que el ex sha de Irán, Mohamed Reza Palhevi haya llegado al Paraguay procedente de Panamá donde se encuentra asilado.

Con una rotunda negativa, un alto funcionario del palacio de gobierno dijo hoy que el ex soberano iranio no se halla en Paraguay.

Algunas emisoras de Asunción anunciaron el miércoles de noche e inclusive esta madrugada la presunta presencia del ex sha en Asunción.

NUCLEAR MENDOZA
SOCIEDAD DEL ESTADO
Llama a CONCURSO PUBLICO de PRECIOS para la "PROVISION de 100.000 m2. de MEMBRANA IMPERMEABILIZANTE PREFABRICADA de 2,5 mm. de ESPESOR".
LUGAR DE ENTREGA: Yacimiento Sierra Pintada, San Rafael, MENDOZA.
PRESUPUESTO: $ 1.000.000.000. (PESOS MIL MILLONES)
APERTURA: 18 de enero de 1980, a las 10 hs.
CONSULTA DE PLIEGOS: En nuestras oficinas de calle Montevideo Nº 64, MENDOZA, a partir del día 7 de enero de 1980.
PRECIO DEL PLIEGO: $ 100.000.-
3|1|F|65179|11|1|A

CAMBIO Santiago S.A.
Rafael E. Rodríguez
PESOS CHILENOS
HORARIO CORRIDO DE 8 A 21
INCLUSO SABADOS
Teléfono 251288

Francia rechazó demandas de nacionalistas corsos

Estos mantienen en un céntrico hotel a 15 rehenes y reclaman la independencia de la isla de Córcega

AJACCIO (Córcega), 10. — (UPI). — El gobierno francés, irritado por el empleo de violencia por parte de los nacionalistas corsos, como resultado de la cual murieron tres personas, rechazó hoy la petición de negociaciones y dijo que tratará como delincuentes comunes a los militantes que mantienen en su poder en un hotel a 13 rehenes.

Haciendo caso omiso de las peticiones de líderes cívicos y religiosos de Córcega que pidieron que se acepten las demandas de los nacionalistas, el gobierno de París dijo que no hará "tratos" con los 30 autonomistas que controlan el céntrico hotel Fesh.

Los nacionalistas se enfrentaron a balazos anoche con la policía que rodea el hotel, y a consecuencia de los disparos murió un agente del orden y seis recibieron heridas graves. En incidentes separados, otras dos personas perdieron la vida.

El ministro del Interior, Christian Bonnet, anunció en la televisión que el gobierno central no aceptará el empleo de la violencia y que no habrá negociaciones con los que reclaman la independencia de la isla donde nació el más famoso de los franceses, el emperador Napoleón I.

El gobierno, al parecer para reducir la tensión, redujo el número de policías que tienen sitiado el hotel.

"Nunca ha habido ni habrá ninguna clase de negociaciones con los que toman rehenes, que son criminales comunes. Esto no es un asunto político. Es un problema delictivo", dijo el ministro.

Bonnet rechazó las peticiones que hicieron el alcalde de Ajaccio, Charles D'Omano, y el obispo de la ciudad, monseñor Jean Charles Thomas, para que se iniciaran conversaciones con los autonomistas.

Para contestar a la declaración de Bonnet, 21 líderes políticos y sindicales corsos pidieron a los comercios que cerraran y a la población que fuera a la huelga general para apoyar la causa nacionalista.

Los nacionalistas, antes de tomar el hotel hace un par de días, apresaron el domingo a dos franceses a los que acusaron de ser espías infiltrados por el gobierno en su movimiento. Después se llevaron a los dos presuntos espías al hotel.

El primer incidente sangriento ocurrió desde una muchedumbre que se agrupó junto al hotel disparando contra la policía, dando muerte a un agente e hiriendo a otros seis.

La policía contestó el ataque dispersando a los manifestantes con gases lacrimógenos.

Más tarde, la policía disparó contra dos autos que no se detuvieron en barricadas colocadas en las calles, muriendo los dos conductores de los autos, un hombre y una mujer.

Las autoridades se han negado a revelar si la llegada de refuerzos de los gendarmes, que son una fuerza paramilitar controlada por el ministerio de Defensa, indica que atacarán el hotel.

Córcega pertenece a Francia desde 1768, el año anterior al nacimiento de Napoleón en Ajaccio.

En años recientes ha habido gran intranquilidad política, debido al resentimiento de muchos corsos por la virtual colonización de la isla por parte de franceses que huyeron de Argelia cuando fue la independencia de ese país, y por la compra de grandes parcelas por franceses de la tierra firme.

Una avalancha de lodo y piedras arrasó un pueblo en el Perú: cinco muertos

LIMA, 10. (Télam-Ansa-EFE). — Una avalancha de lodo y piedras arrasó el pueblo de Huallanca (490 kilómetros al norte de Lima), destruyendo 150 viviendas y ocasionando la muerte de cinco personas, ignorándose hasta el momento el número de desaparecidos.

La avalancha cayó violentamente sobre Huallanca al promediar la tarde de ayer, luego de una torrencial lluvia en dicha zona, eminentemente agrícola, que sufrió en los últimos tres años una gran sequía, al punto que los pastizales se convirtieron en pedregales.

Apenas conocida la tragedia, la secretaría Nacional de Defensa Civil alistó 3.520 kilos de ayuda entre frazadas, ropas, alimentos, carpas y medicinas, que transportó hoy un avión de la fuerza aérea; con la ayuda viajaron socorristas y especialistas en rescate de la Cruz Roja peruana.

Huallanca se encuentra al final del llamado "Callejón de Huaylas", una región conocida como la "Suiza peruana" por el verdor de su campiña y la abundancia de nevados por encima de los 5.000 metros, a lo largo de casi 150 kilómetros.

Difícil situación social ha surgido en Colombia

Se originó por el alza desmedida de los precios y por la especulación. Crece el descontento popular

BOGOTA, 10 (UPI). — El presidente Julio César Turbay Ayala afronta una explosiva situación social, originada por el alza desmesurada de los precios de los artículos de consumo popular y por la especulación, mientras que tropas del ejército prosiguen la búsqueda de dos secuestrados.

El descontento social se inició durante los cuatro primeros días del año, cuando los comerciantes de víveres y los grandes supermercados reajustaron caprichosamente los precios de los artículos de consumo popular, anulando prácticamente el reajuste de sueldos puesto en vigencia desde el 2 de enero.

Las centrales obreras se pronunciaron contra la presunta indiferencia oficial y anunciaron una jornada nacional de protesta para rechazar las alzas desmedidas y reclamar del gobierno una efectiva congelación de precios, que desde hace casi un año están en libertad absoluta.

El secretario general de la Unión de Trabajadores de Colombia (UTC), Jorge Carrillo, dijo que la situación de la clase obrera es angustiosa por la ola alcista en las distintas ciudades colombianas y aseguró que la situación se tornará más difícil si el gobierno no adopta otras medidas más vigorosas.

El secretario general de la Confederación de Trabajadores de Colombia (CTC), Víctor Acosta, alertó a todos los sindicalistas para iniciar una campaña de protesta por la carestía y las "medidas tibias decretadas para contener la espiral alcista".

Acosta señaló que la creación del Consejo Nacional de Abastecimiento y Precio (CONAP) debe ir acompañada de otras disposiciones policiales, para reprimir el acaparamiento, la especulación y la carestía.

Un vocero de la Confederación General de Trabajadores (CGT) señaló que la constitución del CONAP "no representa nada para la clase obrera, que ha visto mermado sus ingresos por la ola alcista de los 10 primeros días del año".

La fuente señaló que la única forma de combatir el alza de precios y la especulación es "congelando los valores de los artículos componentes de la canasta familiar".

Brown: las armas de China tienen 10 años de atraso

WUHAN (China), 10 (UPI). — El secretario norteamericano de Defensa, Haroid Brown, comentó hoy que las armas de China tienen diez años de atraso con respecto a las de Estados Unidos y la Unión Soviética, pero que no están interesados en adquirir grandes cantidades de armas de Norteamérica.

"Aún cuando se trata de comprar armas de países europeos, ellos son muy cautelosos, en lo que están interesados es en comprar armas de otros países que sirvan de modelo para hacerlas en China".

"En último extremo tendrán que desarrollar su propia tecnología. No es práctico comprar unas cuantas armas y reproducirlas. Cuando los chinos terminen de hacer eso, es probable que las armas ya sean anticuadas".

El jefe de la Defensa estadounidense observó que China quiere evitar cometer el error de Irán, que compró gran número de armas avanzadas en Estados Unidos que necesitaban de un pequeño ejército de civiles norteamericanos para utilizarlas.

"La experiencia de los chinos con la Unión Soviética les había enseñado ya la misma lección", añadió Brown.

China compró sus primeros tanques y aviones de combate a la Unión Soviética en los años 50, pero los dos gigantes del mundo comunista rompieron su alianza en la década siguiente, y desde entonces China ha venido luchando con el problema de desarrollar sus propias armas.

Antes de llegar a Wuhan, puerto del río Yangtze, Brown pasó cuatro días en conversaciones en Pekín con los líderes de China, especialmente el primer ministro Hua Guofeng y el viceprimer ministro Deng Xiaoping.

En su viaje de Pekín a Wuhan, Brown hizo una visita a la base de la 38A división aérea de China.

Allí presenció una demostración de acrobacias y de tiro de los pilotos chinos en la versión China del anticuado Mig-10 soviético.

Brown visitó la cabina de un avión chino F-7, que es una copia del avión de caza y bombardeo soviético Mig-21, que data de la década de 1950.

Aunque Brown comentó que las armas chinas tienen 10 años de atraso, miembros de su comitiva opinan que los tanques que les enseñaron en Pekín anteriormente tenían 25 años de atraso, y los aviones, por lo menos 20.

Brown señaló que a pesar del retraso tecnológico, los chinos se muestran orgullosos de su fabricación y de poderlos utilizar.

"Estos equipos son fabricados y mantenidos enteramente por los propios chinos. Eso es importante y ellos lo consideran importante", indicó.

Será subastado el hotel "Catedral" de Bariloche

BUENOS AIRES, 10 (Télam). — El presidente del Servicio Nacional de Parques Nacionales, doctor Felipe C. Lariviere anunció esta noche la subasta pública del Catedral Ski Hotel, situado en Villa Cerro Catedral, en el área del Parque Nacional Nahuel Huapi, a 20 kilómetros de la ciudad de Bariloche, provincia de Río Negro.

Dijo que la subasta del hotel, que ocupa una superficie cubierta de 4.100 m2., se realizará el 29 de febrero próximo, a las 18, en la sala 2 del Banco Ciudad de Buenos Aires — Esmeralda 660— ocasión en la que también se pondrá en venta una fracción de tierra lindera al hotel de 5.451 metros cuadrados.

Explicó que este acto de traspaso de un inmueble del Estado Nacional a la actividad privada encuentra razón en el principio de subsidiaridad del Estado, en todas aquellas actividades que signifiquen administración o explotación de empresas ajenas a su acción específica.

Agregó que "por aplicación de esta política, corresponde desafectar de la explotación turística comercial los hoteles que fueron restituidos a Parques Nacionales en 1979".

Se dijo que se ha determinado que no se deberá variar el destino del inmueble, mantener su estilo arquitectónico y la categoría de primera especial en el que revista el hotel, equivalente a "4 estrellas".

"El incumplimiento de estos requisitos —dijo— autorizará a Parques Nacionales a solicitar la retrocesión del dominio".

Gremialistas expresaron su preocupación por el traspaso de servicios

BUENOS AIRES, 10 (NA). — Dirigentes de los gremios Unión Ferroviaria, Luz y Fuerza, Gas del Estado, Obras Sanitarias y Vialidad Nacional resolvieron difundir una declaración para expresar su preocupación por los "problemas sociales" que podría acarrear la puesta en práctica de la resolución gubernamental que dispuso la transferencia a las provincias y a la Municipalidad de Buenos Aires de la mayoría de los servicios públicos actualmente prestados por el gobierno nacional.

La resolución fue adoptada durante una reunión realizada hoy para analizar los efectos de esa resolución que fue adoptada conjuntamente por los ministerios del Interior y de Economía, y promulgada el 3 de diciembre último.

La medida en cuestión dispone en una primera etapa —que comenzó el 1º de este mes— la transferencia de los servicios nacionales, y contempla para una segunda etapa que comenzará el primer día de 1981, la transferencia de servicios ferroviario metropolitano.

Un comunicado sindical distribuido esta tarde consigna que en la reunión se consideraron "los términos de la mencionada resolución, como asimismo la implementación de los convenios de transferencias de las mencionadas empresas al ámbito provincial o municipal, acordándose que en fecha próxima se dará a conocer un documento público que sintetice la posición y el pensamiento de los trabajadores afectados sobre el particular".

Los voceros de los gremios que participaron en la reunión se mostraron especialmente preocupados por las consecuencias que la disposición tendrá sobre las fuentes de trabajo. Mencionaron, por ejemplo, la eventualidad de dificultades para cumplir los traslados que se dispongan.

Con respecto al personal de las empresas transferidas, la resolución dispone que los agentes "podrán optar por no ser transferidos" lo que importará la baja del agente en los términos de la ley 20744.

En cuanto al documento de los gremios afectados, trascendió que también incluirá un pedido de que sea derogada la ley de precindibilidad.

Se sancionó el aumento para los judiciales

BUENOS AIRES, 10. (Télam). — El presidente de la Nación sancionó la ley 22.132, por la cual se fijan a partir del 1º de enero de este año las nuevas remuneraciones para los magistrados, funcionarios y empleados del Poder Judicial de la Nación.

De acuerdo a la nueva escala de remuneraciones, el juez de la Corte Suprema, procurador general de la Nación y fiscal general de Fiscalía de Investigaciones Administrativas, ganarán 6 millones 216.819 pesos, incluida la compensación jerárquica.

Breves nacionales

POSADAS, 10 (NA). — El gobernador de Misiones, capitán de navío (RE) Rubén Paccagnini, declaró que si bien "no está decidido, todo indica que se optará por Ita Cuá" para la ubicación de la represa hidroeléctrica argentino-paraguaya de Corpus, y agregó que "es probable que dentro de cuatro o cinco meses se realice el anuncio oficial".

Paccagnini, que formuló declaraciones a un matutino de esta ciudad, confirmó que con la variante Ita Cuá resultarán anegadas 24.000 hectáreas en esta provincia, aunque destacó que a esa cifra hay que restarle 4.500 hectáreas, superficie anegada ya por Yacyretá.

TENIA EN SU CASA 56 SERPIENTES

SANTA FE, 10 (NA). — Un hombre fue multado y condenado a prisión por la Justicia santafesina por su afición a los animales salvajes, que coleccionaba vivos en su domicilio particular.

El juez de faltas de Santa Fe, Gabriel Storni Lanteri, condenó a siete días de prisión y a pagar una multa de 800 mil pesos a Santiago Sguassini, quien tenía más de medio centenar de serpientes en su casa.

Los vecinos de Sguassini, domiciliado en Gorrito 7000, de esta ciudad, denunciaron ante la Justicia que varias serpientes deambulaban tranquilamente por los alrededores del barrio.

La policía local allanó el domicilio de Sguassini y encontró 56 ejemplares de serpientes, algunas venenosas, que medían el metro y medio y los dos metros y medio de largo.

PROGRAMA DE ACCION MUTUAL

BUENOS AIRES, 10 (Télam). — El Instituto de Acción Mutual, dependiente del ministerio de Bienestar Social de la Nación, realiza un importante programa de promoción del sistema en las áreas de frontera.

Las mutuales constituidas en Bernardo de Irigoyen, San Pedro y puerto Iguazú, en la provincia de Misiones, por ejemplo, cubren distintas necesidades de los pobladores fronterizos que voluntariamente se adhieren.

Más de 3.000 mutuales, que nuclean a casi 3.300.000 asociados, a lo largo del país, prestan servicios en el campo de la salud, economía, farmacia y actividades culturales, deportivas y recreativas.

DAÑOS EN PLANTACIONES DE TABACO

SALTA, 10 (Télam). — Importantes daños causó en plantaciones de tabaco de la variedad Virginia, en pleno periodo de cosecha, en el área del Valle de Lerma, una intensa tormenta de granizo que se abatió el martes último en horas de la tarde, tras una jornada sofocante y extremadamente húmeda.

El temporal, que se prolongó por espacio de varios minutos afectó a una amplia zona tabacalera, dañando un total de 187 hectáreas de la variedad Virginia.

Técnicos de la Cámara de Tabaco y de organismos oficiales, que recorrieron las zonas afectadas establecieron que los daños principales se registran en zonas de Rosario de Lerma y parte de Chicoana, donde un total de 137 hectáreas han resultado destruidas, provocando ello pérdidas estimadas en la suma de 970.000.000 de pesos.

MAS ESCUELAS PARA JUJUY

SAN SALVADOR DE JUJUY, 10 (Télam). — El gobierno provincial, por intermedio del Ministerio de Gobierno, Justicia y Educación a través de la secretaría de Educación estudia planes de obras en su área de construcciones escolares, tendientes a la construcción y ampliación de edificios educativos.

El plan EMER (Expansión y Mejoramiento de Escuelas Rurales, ahora BID), prevé la construcción de 31 escuelas, el plan provincial otras 16 y el plan FONAVI igual número. Todos estos programas se encuentran en estudio y su definitiva concreción tendrá lugar una vez compatibilizadas las necesidades con las posibilidades económicas.

CANCELACION DE DEUDAS

BUENOS AIRES, 10 (NA). — El Poder Ejecutivo Nacional prorrogó hasta el 31 de diciembre de este año la vigencia de los "documentos de cancelación de deudas—1963", según se informó hoy oficialmente.

La medida establece que los documentos podrán ser utilizados por sus tenedores a los fines establecidos en el decreto 4594/63.

Dicho decreto señala en su artículo primero que se autoriza a la secretaría de Hacienda para disponer la emisión de "documentos de cancelación de deudas—1963" a la orden de acreedores del Estado.

Dieron las bases del nuevo régimen de trabajo agrario

El referido proyecto remplazará al estatuto del peón

BUENOS AIRES, 10. (Télam) — En la primera entrevista periodística que concede en casi un año de gestión, el ministro de Trabajo de la Nación, general de brigada Llamil Reston, adelantó a esta agencia, en forma exclusiva, los alcances del nuevo régimen nacional de trabajo agrario y conversó sobre temas de actualidad gremial.

El proyecto de ley aludido ingresó en la Comisión de Asesoramiento Legislativo (CAL) hace una semana y se prevé que podría estar sancionado a fines del mes próximo.

El general Reston dijo que, el nuevo régimen remplazará al Estatuto del Peón, cuya sanción data de 1944, pero es mucho más amplio que éste ya que incluye las condiciones laborales de los trabajadores rurales temporarios, que anteriormente estaban incluidos en el régimen de la ley 13.020.

La ley afectará a más de un millón de trabajadores agrarios de todo el país y pone fin a un periodo de incertidumbre jurídica, puesto que termina con las contradicciones que presentaba el Estatuto del Peón frente a la Ley de Contratos de Trabajo. El ministro aseveró que este nuevo régimen es una de las medidas de mayor trascendencia que ha tomado el gobierno argentino en el área laboral.

Señaló el general Reston que "el proyecto no ha sido elaborado solamente por el Ministerio de Trabajo sino por una comisión integrada por representantes de las carteras de Trabajo, Economía y Justicia.

Esa comisión —que trabajó durante más de dos años— tuvo también la colaboración de representntes de Bienestar Social y de Educación, el proyecto definitivo ha sido elevado hace una semana a la Comisión de Asesoramiento Legislativo (CAL).

El ministro manifestó que el régimen nacional del trabajo agrario (esa es la verdadera denominación), "es mucho más que una simple modificación del Estatuto del Peón. Es mucho más amplio y profundo que este, porque contiene normas claras destinadas a dar seguridad jurídica a las relaciones entre trabajadores y empleadores agrarios, sean estos permanentes o no". Además, reúne en un solo cuerpo legal los dispositivos del Estatuto del Peón y la ley 13.020.

"Resultaba necesario elaborar un régimen —usando un criterio moderno— que adoptará prácticamente todos los institutos del derecho laboral a las peculiaridades del trabajo agrario, que son la resultante de la fuerte influencia que ejerce el medio en que se desarrollan sobre las modalidades del contrato de trabajo", agregó el ministro.

Las regulaciones que contiene el proyecto, explicó el general Reston, son las siguientes: la relación laboral rural en todos sus aspectos generales y especiales, proporcionando normas de fácil interpretación respecto de la jornada laboral, descansos, licencias, remuneraciones, poder disciplinario, trabajo familiar, trabajo de menores y mujeres, suspensión y extinción del contrato de trabajo. También lo hace en cuanto a suministro de vivienda y comida, higiene y seguridad, documentación laboral, formación profesional, medidas de aplicación y sanciones a los infractores.

El nuevo régimen, incluye además otras providencias como la manipulación y almacenamiento de granos, los trabajos en ferias y remates de hacienda y parte del empaque de productos agrarios, que tradicionalmente se han regulado por medio de la legislación laboral agraria.

Es de señalar, que las condiciones de trabajo y salarios del sector rural no se concertaron a través del sistema de las convenciones colectivas de la ley 14.250. Al respecto, el general Reston expresó que solamente se concretarán convenciones colectivas en aquellas actividades que lo hacían con anterioridad. "En los demás casos —que son la enorme mayoría— se hará por medio de comisiones zonales y un organismo central parecido a la ex Comisión Nacional de Trabajo Rural. En este intervendrá el Estado —agregó— por entenderse que no puede permanecer ajeno a las tratativas, ya que el agro sigue siendo un pilar fundamental de la economía de la Nación, y es necesario garantizar que las condiciones y costo de la mano de obra sean acordes con los valores de los productos tanto en el mercado interno como en el internacional".

Las comisiones zonales y el organismo central funcionarán el forma permanente, lo que se traduce en la adecuada contemporaneidad entre sus tratativas y resoluciones y la realización de las tareas. Esto es fundamental cuando se trata de actividades de corto desarrollo, en las cuales el trabajador emigra permanentemente de un lugar a otro, lo que hace totalmente inoperante el sistema de retroactividades, que sólo es válido cuando hay continuidad en el trabajo.

Expresó el ministro de Trabajo que como "es muy difícil adoptar la jornada de ocho horas en forma estricta, en el nuevo régimen se ha procurado una regulación indirecta que garantice los necesarios descansos reparadores y —esto es muy importante— en el caso de las tareas no permanentes, cuyo común denominador son las cosechas, dejar que la Comisión Nacional de Trabajo Agrario regule la jornada según las necesidades que cada actividad plantea sin dejar de lado el tema del resguardo físico del trabajador".

Un caso especial es el de las licencias. En tal sentido el proyecto regula lapsos vacacionales para los trabajadores permanentes en relación con la antigüedad, para los no permanentes, se establece un sistema de compensación. Y se incorporan, además, las denominadas licencias especiales.

Otra de las innovaciones que contiene este proyecto es la de la capacitación del trabajador rural. Al respecto, el general Reston señaló a Télam: "El régimen confiere al Ministerio de Trabajo la responsabilidad de programar cursos de capacitación y establece una bonificación especial de acuerdo con el grado de especialización obtenido".

Sobre los problemas de la vivienda y alimentación del trabajador agrario, que en su mayoría viven en los establecimientos, señaló el ministro: "... asegurado el suministro de ambas prestaciones ... en establecen las condiciones mínimas que deberán reunir. Sabemos que gran parte de los empleadores cumple satisfactoriamente en estos aspectos, pero como deseamos convertir esa gran parte en el todo, se han incluido las normas adecuadas a ese fin, y el Ministerio de Trabajo pondrá el mayor empeño en procurar su cumplimiento sin excepciones".

El nuevo proyecto contempla, asimismo, aquellos casos de accidentes y enfermedades inculpables, razones de fuerza mayor y servicio militar. Cuando se trata de accidentes del trabajo y enfermedades profesionales, remite a la ley 9.688.

En el caso de los despidos, el nuevo régimen no incluye el preaviso de acuerdo con las palabras del ministro, "la indemnización básica será igual a la de la Ley de Contrato de Trabajo, pero a ella se agregará un plus porcentual variable según la antigüedad, cosa que, en definitiva, resultará beneficioso para el trabajador. De esta manera —añadió el general Reston— se procura compensar la no inclusión del preaviso; este es prácticamente incompatible con las características del trabajo agrario. Piense que el trabajador preavisado continuará viviendo en el establecimiento y ello podría derivar en situaciones desagradables a raíz de la desavenencia entre las partes. Además, es sabido que aún en el comercio y la industria el preaviso en tiempo, la más de las veces es remplazado por la indemnización sustitutiva. Por eso hemos propuesto, un sistema distinto, original y que, repito, resultará más beneficioso para el trabajador".

Respecto de las mujeres y menores, el proyecto contiene un amplio dispositivo destinado a proteger la salud de unas y otros. Además de determinar limitaciones en la jornada de labor de los menores de hasta 16 años, para permitir su concurrencia a los establecimientos educacionales, prevé la situación de las mujeres embarazadas, de las puérperas y de las que están en período de lactancia. Se incluyen las prohibiciones de despido por matrimonio o embarazo".

Los empleadores, señaló el ministro, deberán llevar, como documentación laboral, un libro especial rubricado por el Ministerio de Trabajo, y deberán asimismo confeccionar recibos de sueldo por duplicado, entregándose la copia al trabajador.

Puntualizó el general Reston que el proyecto incluye una serie de normas vinculadas con los procedimientos administrativos para garantizar su cumplimiento, y asegura la perfecta continuidad con el régimen vigente, de manera tal de que no se produzcan "vacíos" como consecuencia del cambio de normas.

CRISTALERIAS DE CUYO S.A.

REVALUO CONTABLE

Se comunica a los señores Accionistas que de acuerdo con la autorización conferida por la Comisión Nacional de Valores y la Bolsa de Comercio de Buenos Aires, a partir del 18 de enero de 1980, en Av. Córdoba 1345 Piso 13, Capital Federal y Montevideo 270, Ciudad de Mendoza, de Lunes a Viernes en el horario de 9 a 13 horas, contra entrega de los títulos en circulación con cupones adheridos Nº 24 al 40 inclusive, se abonará la capitalización parcial del Revalúo Ley 19.742, correspondiente al ejercicio económico cerrado el 30 de junio de 1978, de acuerdo al siguiente detalle:

1 - 2.200 % en acciones ordinarias, al portador, clase "A", 5 votos, a las acciones ordinarias clase "A".

2 - 2.200 % en acciones ordinarias, al portador, clase "B", 1 voto, a las acciones ordinarias clase "B".

Los nuevos títulos que se entreguen, representativos de acciones de v$n 100, cada una, serán definitivos, llevarán adheridos los cupones Nº 1 al 40 inclusive y tendrán derecho al dividendo a partir del 1º de julio de 1978.

Simultáneamente y contra entrega de esos mismos títulos se abonará el dividendo del 380 % en acciones ordinarias, al portador clase "B", un voto, correspondiente al ejercicio finalizado el 30 de junio de 1978.

Las fracciones menores de v$n 1.000, luego de abonado el dividendo y revalúo, serán liquidadas de conformidad con la reglamentación de la Bolsa de Comercio de Buenos Aires, en el momento de efectuarse el canje total de los títulos actualmente en circulación.

EL DIRECTORIO

9|1|F|66422|11|1

MEDICOS - ODONTOLOGOS

CONSULTENOS SOBRE

PRESTAMOS PARA EQUIPAMIENTOS PROFESIONALES

EMPERADOR

Compañía Financiera s.a.

9 DE JULIO 1475/79 - MENDOZA

AUTORIZADA POR EL BANCO CENTRAL DE LA REPUBLICA ARGENTINA

ADHERIDA AL REGIMEN DE GARANTIA DE LOS DEPOSITOS Ley 21526

RIFA PRO SEDE PROPIA

CENTRO ITALIANO MENDOZA

SORTEO FINAL

Por Lotería de Mendoza jugada de Reyes 1980. Premio único

Nº 249

LLEGARON A FIBARZA LOS FIAT 80

LLEVESELO HOY CON

20% CONTADO

20% 30 – 60 – 90 días sin interés

60% Hasta 36 meses mínimo interés

Máxima cotización de su usado

FIBARZA concesionario FIAT y sub-agentes

JOSE V. ZAPATA 363 - MENDOZA

PRECIO FIAT 600 S – BASICO S/IVA $ 13.590.816

ORTIZ MEDINA Y ASOCIADOS

Alemania Federal instó a que se continúe el diálogo con el Kremlin

MADRID, 10 (UPI). — El canciller de Alemania Occidental, Helmut Schmidt afirmó hoy que Estados Unidos puede contar con la solidaridad de su país en la crisis de Afganistán pero instó a que se continúe el diálogo con el Kremlin.

"En los tiempos difíciles no se debe hablar menos sino más", dijo el canciller en una conferencia de prensa.

Schmitd partió hoy a París para entrevistarse con el presidente de Francia, Valery Giscard D'Estaing, con quien discutirá la crisis de Afganistán, regresando luego a Bonn.

Tanto Schmidt, que estuvo de vacaciones en la isla de Mayorca, como Giscard se han mantenido en contacto telefónico frecuentemente con el presidente norteamericano Jimmy Carter.

En la conferencia de prensa de hoy el jefe de gobierno alemán apoyó implícitamente la propuesta de Carter de sanciones contra Moscú, pero dijo que su país no seguirá el ejemplo norteamericano.

"Nadie puede tener la menor duda de la solidaridad de Alemania con Estados Unidos", dijo el canciller. "En lo que se refiere a las medidas que Carter ha tomado, no se ve como la República Federal de Alemania puede seguir el ejemplo. No tenemos trigo, no concedemos tarifas preferenciales a la Unión Soviética, y el personal de la embajada soviética en Bonn no es mayor que el nuestro en Moscú", comentó.

Schmidt dijo que la semana próxima explicará en un discurso en el Budenstag la posición de Alemania frente a la crisis. Los actos de la Unión Soviética, dijo "violan los principios más elementales de la coexistencia pacífica entre vecinos".

Añadió que los soviéticos al parecer tratan de ampliar su zona de influencia hacia el estrecho de Hormuz, punto clave en las rutas del petróleo crudo del golfo Pérsico, y que también tratan de mejorar su posición geográfica con respecto a Irán y Paquistán.

Schmidt agregó: "Estamos de acuerdo en que al desafío que representa la intervención soviética en Afganistán hay que contestar con una voluntad firme de solidaridad entre los países occidentales, con disciplina y calma. Es necesario que coordinemos las fuerzas de los países occidentales con las de los del tercer mundo afectados por la intervención de la Unión Soviética".

Boicot

(Viene de la Pág. 1ª)

ción previa o que surjan de centros de decisión ajenos al país.

"Nunca fuimos en el pasado, ni seremos en el futuro, actores de voluntades extrañas, ni adherentes de última hora a las estrategias del poder, marginales al ordenamiento jurídico internacional.

"Por otra parte, es una constante de la política exterior argentina la no utilización de sanciones económicas como forma de presión o punición en el ámbito de las relaciones políticas entre los países.

"En tal sentido los acontecimiento que afectan al orden internacional deben ser enfrentados con los medios específicos que corresponden de acuerdo a la naturaleza del caso.

"No obstante, atentos a la severidad de los momentos que ahora se viven, habremos de concurrir a la reunión convocada por los Estados Unidos a fin de intervenir en el análisis de la probable evolución del comercio de granos y naturalmente ratificar la invariable posición Argentina en la materia.

"Una posición que, debe quedar muy en claro, no concuerda con medidas unilaterales ni sacrifica, sin motivos plenamente justificados, los legítimos intereses nacionales en el contexto de nuestras pacíficas relaciones con todos los países de la tierra".

El Papa recibió al secretario de la Liga Arabe

CIUDAD DEL VATICANO, 10 (Télam - EFE). — El Papa Juan Pablo II, recibió hoy, en audiencia al secretario general de la Liga Arabe, el tunecino Cadli el Klibi.

La audiencia, a la que también asistió el director de la oficina romana de la liga, Mohamed Sabra, se prolongó durante cuarenta minutos.

Klibi, llegado ayer a Roma para una estancia de dos días, será recibido por el jefe del gobierno italiano, Francesco Cossiga.

Cossiga, que preside actualmente el consejo de ministros de la comunidad europea, discutirá con Klibi la posibilidad de activación del diálogo euro-árabe.

Tanques soviéticos patrullan las calles de Kabul en busca de algunos focos de resistencia. Las tropas soviéticas han copado ya las principales ciudades de Afganistán. (Radiofoto de UPI).

Se destacó la decisión tomada por Argentina

Se señala que es una línea de conducta favorable a los intereses del país no adherir al boicot a Rusia

BUENOS AIRES, 10 (Télam). — En medios vinculados a la actividad exportadora de granos de esta capital, se estimó como "altamente positiva" la posición argentina de no adherir al embargo cerealero dispuesto por el gobierno de Estados Unidos contra la Unión Soviética.

Se calificó al comunicado argentino, dado a conocer este mediodía, como "muy claro" y positivo para el país, demostrativo de una línea de conducta y favorable a los intereses nacionales.

Aumentó el maíz

Respecto a los efectos que esta actitud acarrea en el mercado local, se hizo notar que durante esta jornada se ha registrado un incremento en las cotizaciones del maíz, principal cereal de exportación a la URSS por parte de la Argentina. Ha llegado a venderse a 135 dólares la tonelada, contra 120 de hace pocos días.

Se destacó que, de un probable saldo exportable total de 12 millones de toneladas de granos, 7 o más corresponden a maíz —que aún no ha sido cosechado— y que podrían venderse a altos precios a la Unión Soviética, con el consiguiente beneficio directo para el país.

Ante consultas de Télam se estimó que este aumento en la cotización del maíz —del cual la Argentina es único exportador, a Rusia junto con Estados Unidos, marginado del mercado soviético, por el embargo— no incidiera en nuestro costo de vida interno por cuanto más del 70 por ciento de la producción se exporta, y el resto está relacionado con la alimentación solamente en forma indirecta, a través del aceite de maíz y de las raciones de alimentos balanceados para animales.

También se estimaba que, al quedar la Unión Soviética sin vendedores de cereales, para la próxima campaña aumentará en "forma sideral" —según las mismas fuentes— la demanda de cereales y, por consiguiente, podría aumentarse el área a sembrar y la producción general de la Argentina.

Este caso, del embargo cerealero, no incidirá en la venta de trigo de esta temporada, que se encuentra totalmente comprometida pero sí lo hará en la soja, sorgo, lino y esencialmente, el maíz, por el volumen y la situación de único vendedor mundial de este cereal a la URSS.

En el mercado de Chicago, mientras tanto, el maíz descendió de 128,5 dólares la tonelada a 118, en la jornada de hoy y en general se registraron bajas en todos los cereales, afectados por la medida del presidente James Carter.

Carter habló de las medidas contra Rusia

Dijo que las represalias adoptadas permitirán a la Unión fortalecer su seguridad y mantenerse en paz

WASHINGTON, 10 (UPI). — El presidente Jimmy Carter declaró hoy que las medidas de represalia contra la Unión Soviética "nos permiten mantenernos en paz y preservar la seguridad de Estados Unidos".

Al anunciar un programa para la juventud con fondos por 2.000 millones de dólares, Carter dijo que "estas vienen siendo semanas difíciles para el país, particularmente desde el 4 de noviembre", cuando los militantes tomaron la embajada de Estados Unidos en Therán con 50 rehenes.

Apuntando al golpe pro soviético de Afganistán, registrado en Navidad, el presidente dijo que nuestro país apoya la libertad humana en todo el mundo, y las aspiraciones humanas para la preservación de la paz para nuestra propia gente y para todos los pueblos de la tierra".

"Estamos perplejos al ver a nuestros compatriotas secuestrados en Irán y también al ver que, en Afganistán, la independencia de esa nación y la libertad de su pueblo son destruídas pro la fuerza invasora de una superpotencia".

"Las medidas que anuncié recientemente son para fortalecer nuestra seguridad y mantenernos en paz", dijo Carter al grupo.

Durante la semana pasada, el presidente aprobó una serie de acciones destinadas a imponer un embargo comercial parcial a la Unión Soviética, incluída la cancelación de ventas de cereales por 2.000 millones de dólares.

Estados Unidos está revisando también la venta a Rusia de maquinaria y tecnología sofisticadas y ha impuesto una prohibición a esas exportaciones para las próximas cuatro a seis semanas.

Los permisos rusos de pesca dentro de las 200 millas desde las costas norteamericanas fueron también revocados por decisión de la Casa Blanca.

Durante una reunión mantenida el martes con un grupo de legisladores en la Casa Blanca, Carter había dicho que los soviéticos "deben sufrir" por sus acciones en Afganistán o, de lo contrario, se sentirán libres de avanzar repetidamente sobre sus países vecinos.

Una seria advertencia al Kremlin

WASHINGTON, 10 (UPI). — Estados Unidos dijo hoy que el "Fuerte respaldo aliado" a su embargo a la venta de cereales a la Unión Soviética constituye una clara señal para el Kremlin de que su agresión a Afganistán no puede quedar sin castigo.

"Estados Unidos considera que el fuerte respaldo aliado demuestra la solidaridad occidental ante una amenaza soviética directa a la seguridad internacional y dejará en claro a los soviéticos que no pueden emprender una agresión con impunidad", dijo el vocero del Departamento de Estado, Hodding Carter.

"El presidente (Jimmy Carter) cree que hemos trazado una raya y hecho conocer a la Unión Soviética que realmente sufrirá ahora, y en el futuro, por su invasión injustificada a un país antiguamente independiente y no alineado".

La fuerte declaración fue emitida casi en la víspera de una reunión que realizarán el sábado en Wáshington los principales países exportadores de cereales del mundo, auspiciada por Estados Unidos para coordinar el embargo de granos impuesto por el presidente Carter a la Unión Soviética en respuesta a su invasión a Afganistán.

La reunión tendrá lugar en el Departamento de Agricultura y se produce luego que Carter ordenó la cancelación de la venta norteamericana de 17 millones de toneladas métricas de granos a la Unión Soviética.

El Banco Nación duplicó el monto de préstamos y redujo los intereses

BUENOS AIRES, 10. (Télam). — El Banco de la Nación Argentina ha dispuesto duplicar los montos de sus préstamos personales, llevándolos a 20 millones de pesos y reducir al 95 por ciento anual vencido el interés que percibe sobre los mismos.

Esa tasa de interés regirá para los préstamos que se contabilicen a partir del 14 de este mes y también para los préstamos vigentes al 11 de enero, a partir de la cuota cuyo vencimiento opera el 11 de febrero próximo, con una reducción de cinco puntos respecto a la anterior.

El monto ha sido llevado de 10 a 20 millones de pesos, con dos plazos de opción para pagos en 12 ó 24 cuotas mensuales.

Las demás características de los préstamos personales, que se otorgan a personas que trabajen en relación de dependencia o independientes como profesionales, artesanos, talleristas, pequeños comerciantes e industriales, productores agropecuarios, prestatarios de servicios públicos, viajantes o jubilados y pensionados, se mantiene sin variantes.

Desmienten la existencia de epidemias de lepra y tuberculosis en Uruguay

MONTEVIDEO, 10 (UPI). — La Dirección Nacional de Relaciones Públicas (DINARP) desvirtuó oficialmente versiones difundidas en el exterior sobre epidemias de lepra y tuberculosis en el establecimeinto militar de reclusión Nº 1, ubicado en la localidad de Libertad.

El extenso comunicado especifica minuciosamente que a los internados, exclusivamente sediciosos, se les brinda tratamiento médico y alimentación, y se les permiten diversiones, relaciones con sus familiares y realizar trabajos manuales.

Menciona el comunicado las visitas efectuadas a dicho establecimiento por personalidades y diplomáticos extranjeros, que lo catalogaron como uno de los mejores del mundo.

Expresa que esas campañas "que hablan incluso de amenazas de muerte por parte de los guardias", estan "destinadas seguramente a justificar un motín en el interior del establecimiento".

Agrega que "pese a que los guardias que tienen a su cargo los controles de la zona de seguridad están habitualmente desarmados, obviamente un motín tendrá que ser reprimido con severidad, cobrando quizás víctimas, que se convertirían en los mártires que la sedición necesita en momentos en que han quedado perimidos sus argumentos de torturas, muertes, desapariciones, etc".

"Esta búsqueda de martires para redoblar sus ataques contra el país —termina diciendo la nota oficial— parece ser el objetivo principal de la actual campaña internacional, por lo que se hace necesario adelantarse a poner en claro sus propósitos, con el fin de desenmascarar ante la opinión pública la intención que la guía

CRISTALERIAS DE CUYO S.A.

CANJE DE LAMINAS

De acuerdo con la autorización conferida por la Comisión Nacional de Valores y la Bolsa de Comercio de Buenos Aires, se comunica a los señores Accionistas que a partir del 18 de enero de 1980, en Av. Córdoba 1345 Piso 13, Capital Federal y Montevideo 270, Ciudad de Mendoza, de Lunes a Viernes en el horario de 9 a 13 horas, contra entrega de los títulos en circulación con cupones adheridos Nº 1 al 40 inclusive se procederá al canje total de los mismos. El canje se realiza por cambio del valor nominal y las nuevas acciones a entregar serán de v$n 100 cada una.

Se entregarán títulos definitivos que llevarán adheridos los cupones Nº 1 al 40 inclusive y tendrán derecho a dividendo a partir del 1º de julio de 1978.

Simultáneamente con este canje y contra entrega de esos mismos títulos se abonarán:

—El dividendo del 380 % en acciones ordinarias, al portador, clase "B", un voto, correspondiente al ejercicio finalizado el 30 de junio de 1978.

—El 2.200 % en acciones ordinarias, al portador, clase "A", 5 votos y clase "B", un voto, en proporción a las respectivas tenencias correspondiente a la capitalización parcial del Revalúo Ley 19.742 del ejercicio cerrado el 30 de junio de 1978.

Las fracciones menores de v$n 1.000, luego de efectuado el pago de dividendo y revalúo, serán liquidadas de conformidad con la reglamentación de la Bolsa de Comercio de Buenos Aires.

EL DIRECTORIO

9|1|F|66424|11|2

Un sector hizo conocer su acuerdo con la propuesta

"No puede empequeñecerse el diálogo al que se convoca"

BUENOS AIRES, 10 (NA). — El movimiento Línea Popular hizo público su acuerdo con la propuesta política de las Fuerzas Armadas y sostuvo en una declaración que "no puede empequeñecerse el diálogo al que se convoca".

"A esta convocatoria —señala una declaración partidaria— no cabe eludirla con formalidades ni con la reiteración de esquemas que ya fracasaron, ni con subordinaciones a aspectos no sólo parciales sino supeditados, como todos, a una solución política auténtica, que aun cuando no sea condición suficiente, obvio es que configura una condición necesaria".

"Por el contrario —insiste seguidamente—, el país exige concurramos a ella honradamente, sin propósitos mezquinos para concretar los objetivos propios de esta etapa histórica y para que, además, articulemos los movimientos políticos capaces de servirlos".

La decidida defensa de las bases políticas que anunció la Junta Militar el 19 de diciembre último está contenida en un pronunciamiento que firman los principales dirigentes de Línea Popular, encabezados por el ex gobernador de Santa Fe, Carlos Sylvestre Begnis.

También suscriben el documento cuyo texto fue conocido hoy, Guillermo Acuña Anzorena, Eduardo E. Galaretto, Enrique Arballo y Tito Anchieri.

Tras recordar las circunstancias que determinaron la toma del poder por parte de las Fuerzas Armadas en 1976, puntualiza la declaración que éstas "han formulado una propuesta cuya primera nota definitoria reside en que ella excede el ámbito puramente institucional para extenderse a todas las areas de la sociedad argentina, a fin de delinear un programa de vastas proyecciones".

Opina luego Línea Popular que los objetivos y mecanismos incluidos en la propuesta "constituyen un aporte positivo, por cuanto contienen el franco reconocimiento de nuestra tradición republicana y de principios, recogidos por nuestra Constitución Nacional, que son patrimonio de todos los argentinos, más allá de que algunos de esos mecanismos nos preocupan, como la posibilidad de que se configuren inhabilitaciones o proscripciones cuya aplicación sea sustraída de la órbita del Poder Judicial, dando lugar a distorsiones que siempre resultaron ineficaces y de efecto contrario al perseguido".

Más adelante señala la declaración que "no admitimos que las discrepancias con áreas o medidas de gobierno, por profundas que fueren, puedan erigirse en vallas insalvables para un diálogo que debe ser el punto de partida de una etapa sustancialmente diferente".

Municipalidad de Guaymallén

ADVERTENCIA

Desde el pasado primero de enero, la Municipalidad habilitó su CENTRO DE RECREACION en Carril Nacional Nº 5380, de Rodeo de la Cruz (ex La Perla de Cuyo). Cuenta con natatorios, cantina, churrasqueras e instalaciones para camping y recreación.

Está destinado para las familias de Guaymallén y para las del personal obrero y administrativo de la Comuna, cuyos núceos familiares directos pueden usufructuarlo, adquiriendo en el Departamento Municipal de Promoción de la Comunidad, en horario de 7.15 a 13.30, de lunes a viernes, el ABONO o CREDENCIAL, al costo de $ 20.000 (Veinte Mil) por TODA LA TEMPORADA. Esa credencial se encuentra también a disposición de los presidente de Uniones Vecinales para su venta entre las familias de cada jurisdicción

Quienes no opten por el ABONO, pagarán la ENTRADA GENERAL, fijada en $ 1.500 (Un Mil Quinientos), por persona.

Con la puesta en funcionamiento de este BALNEARIO PUBLICO y los PRECIOS ACCESIBLES ESTABLECIDOS, la Municipalidad brinda un SERVICIO COMPLETO a toda la comunidad departamental.

ADVIERTE, en consecuencia, sobre los peligros, riesgos y enfermedades que implica para los niños, BAÑARSE EN SITIOS INADECUADOS Y CONTAMINANTES, lo que no se justifica existiendo el BALNEARIO MUNICIPAL a disposición de los vecinos de Guaymallén, a precios accesibles a toda la comunidad.

11|1|F|66887|12|1

Festival de la Cueca y el Damasco

11 - 12 y 13 de ENERO de 1980

—La Municipalidad de Santa Rosa se Adhiere a Esta Nueva Fiesta del Folklore Nacional, Participando del Sentir Jubiloso de Quienes Expresan Así, el Cariño a Esta Tierra.—

banco acción COOPERATIVO LIMITADO

Delegación La Dormida

Ruta 7 s/n — La Dormida Tel. 26

Ferretería Art. del Hogar

Blanco Hnos.

Distribuidor Exclusivo AGIPGAS

Remo Falciani s/n — Tel. 16 La Dormida — Mza.

Adhesión

MUSERI Hnos.

Avenida Remo Falciani s/n Tel. 26

FARMACIA La Ruta

de Alicia Gutierrez de Guzmán

RECETAS — PREPARACIONES — PERFUMERIA

Ruta 7 s/n — La Dormida — Mendoza

ABRAHAM ISMAEL e HIJOS

FABRICA DE SODA

Distribuidor de Cerveza "ANDES"; "Coca — Cola" y Vinos "RESERO"

Adhesión

Antonio Simón

TRANSPORTISTA

Avenida Remo Falciani s/n Tel. 8 La Dormida

GUIA PROFESIONAL

MEDICOS

Dr. OSCAR E. CAMINOS
Clínica Médica. Geriatría. Enfermedades de la vejez. Mutuales. Turnos: 237586 11 - 12,30 y 17 - 21 hs. Las Heras 174, P. B. Dpto. 2 - Ciudad. 24|5|F|Pte.

Dr. ANGEL C. NAVARRO
Cirugía Atiende Lunes, Miércoles y Viernes de 17 a 20 hs. Reserve turno, Alpatacal 2755 - Tel. 233987 5|9|F|1140|Pte.

Dr. OSCAR E. ZARATE
Clínica - Obesidad - Enfermedades de la vejez. - Nuevo domicilio: Alem 25, 2º Piso. Depto. 5. Teléfono 251155. 10|12|F|69751|12|1

Dr. RODOLFO S. ESCOBAR
CLINICA GENERAL - CIRUGIA Digestivo - Hemorroides - Várices Turnos: 216006 - 218766. Mutuales. Necochea 292. Ciudad. 30,7|F|69924|Pte.|A

OBESIDAD

Dr. MARIO R. LEVIN
CENTRO MEDICO
San Martín 1464. G. Cruz. - No atenderá hasta el 14-1-80. Turnos Tel. 246897. 26|12|F|63694|16|1

DOCTOR
FRANCISCO MOYA
MONTEVIDEO 444 - Mza.
TELEFONO 290481
— SOLICITAR TURNO —
29|12|F|64344|Pte.

Dr. ALBERTO SEVILLA
Ayda. Colón 352. Primer Piso "A"

ESPECIALISTAS EN SEÑORAS

DOCTORA
MARTA GONZALEZ IÑESTA
GINECOLOGIA - OBSTETRICIA
COLPOSCOPIA - PAPANICOLAU
Catamarca 83 - Dpto. 36, 3º Teléf. 291982. - Turnos: de 15 a 20 19|10|F|4628|Pte.

Dr. JOSE N. MALAH
GINECOLOGIA Y OBSTETRICIA
Necochea 292. Ciudad. Tel. 216006 218766 - Pedir turno - Mutuales 4|10|F|25766|Pte.

APARATO DIGESTIVO

Dr. FICARRA MARTIN
Gastroenterología (Aparato Digestivo). De lunes a viernes, de 16 a 21 hs. Turnos Tel. 241960-240111. - Colón 666, Ciudad. 9|3|F|67100|Pte.

ENDOCRINOLOGIA

RICARDO W. ESTRELLA
Medicina interna. Hormona. Nutrición - Niños. Adolescentes. - Adultos. Necochea Nº 292 - Teléf.: 216006 - 218766. Turnos. Mutuales Turnos 9 a 12 y 15 a 20 horas. 18|10|F|54472|Pte.

VIAS URINARIAS

ALBERTO PABLO CORICA
CLINICA Y CIRUGIA
Vías urinarias - San Martín 709, 2º Piso. Teléfono 241996. 20|9|F|73888|Pte.

CLINICA DE RIÑON Y VIAS URINARIAS

Dr. ALBERTO D. BEKERMAN
UROLOGO
9 de Julio 1189 - 2º Piso - Dpto. 13
Turnos: 231915 - 247445
20|4|F|62534|Pte.

Dr. IGNACIO J. ROMEO
Clínica y cirugía, vías urinarias. Diariamente de 18 a 20. República de Siria 325, Mendoza. Teléfono 292220. 8|5|F|31554|Pte

Dr. DANTE O. V. GIUNTA
VIAS URINARIAS
Sáenz Peña 1464, G. Cruz. Turnos Mutuales 231070 - 221406 4|1|C|949|4|2

ODONTOLOGIA

Dr. ALFREDO NAFISSI
Odontología General - Rayos X. Entre Ríos 208 - Ciudad - Turnos: 228068. 25|10|F|55981|Pte.

REUMATISMO

Dr. JULIO F. SANCHEZ
Reumatología, ortopedia, traumatología y fisioterapia. - Rivadavia Nº 141, Teléfono 291994. 6|11|F|59481|Pte.

CENTRO REUMATOLOGIA
Mutuales. - Infanta Mercedes de San Martín 56, 4º piso (atrás Correo Central). - 240917. - Turnos tarde. 18|5|F|43148|Pte.

Dr. SMUD
TRAUMATOLOGIA y ORTOPEDIA Enfermedades huesos y articulaciones, cirugía. Lunes, miércoles y viernes 16 horas. Mutuales. Mitre 1091 - Tel. 218343. 30|10|F|49937|Pte.

TRAUMATOLOGIA

CLINICA DE TRAUMATOLOGIA
Cirugía - Radiología General Electrocardiografía - Horario 7

HUESOS

INSTITUTO CUYANO DE ORTOPEDIA Y TRAUMATOLOGIA
DOCTORES: ARAGONA V. - BAZZANA S. - LOPEZ BARZOLA L. PONT LEZICA D. - RODRIGUEZ J. - SADLER A. - SALAS E.
Kinesiología y Radiología
Atención permanente - Mutuales. Tel. 246935 - Radiollamado 241 - Pedir turnos - Rivadavia 430 Planta Baja - Depto. 1. 16|11|F|62500|Pte.

CIRUGIA ESTETICA

CIRUGIA PLASTICA Y QUEMADOS
Dr. J. SANANES
Cirugía estética plástica y reparadora. Quemados. P. S. Palacios 1260. Teléfono 251391. 7|12|Pte.

DOCTOR
CARLOS MIRA BLANCO
Cirugía Estética (y Plástica Reconstructiva Mamaria)
Turnos. Teléfono 249842. Sarmiento 776 P.B. de 16 a 20 hs. En San Juan. Tel. 22822. F-Pte.

GARGANTA NARIZ Y OIDO

Dr. LUIS E. MONETTI
Garganta, nariz, oidos. De 9 a 13 y de 18 a 21 diariamente. Particulares y mutuales. Necochea 292 Tels. 218766 - 216006. 6|2|F|54032|Pte.

Dr. DANTE D'ANGELLA PATRUCCO
No atenderá del 1º al 20 de Enero de 1980. Turnos al 215326. Catamarca 182 - Mendoza. 4|1|F|20|2

— EN LUJAN —
Dr. EDUARDO BERNAL
GARGANTA Y OIDO

De izquierda a derecha, Paredes, Donoso, Donatti y su madre, detenidos por intento de extorsión a un comerciante.

Cuatro detenidos por extorsión en San Rafael

SAN RAFAEL. — Personal policial de la seccional Octava, logró la aprehensión de cuatro personas que intentaron extorsionar a un comerciante del medio, por la suma de 3 millones de pesos, con la amenaza de que si no entregaba ese dinero, su ex concubina y tres hijos correrían serio peligro.

La investigación de los hechos comenzó el 6 del actual, al presentarse a radicar la denuncia extorsiva Gerónimo Lucero, domiciliado en calle Deociecio García 151, quien posee una compraventa en avenida Mitre. El denunciante hizo saber que hacía un mes y medio se había separado de su concubina, Angela Esmeralda Barrera, de 21 años edad, quien se había ausentado del hogar con sus tres pequeños hijos, para irse a vivir con otro hombre.

Lucero relató que el 3 del corriente, se presentó una señora en su domicilio, señalando que le traía un mensaje de otra persona, donde se le indicaba que le convenía llegar a un arreglo si deseaba que su ex-concubina, siguiera con vida y además no corrieran riesgo sus tres hijos. El domingo, en las últimas horas de la tarde, Lucero recibió un llamado telefónico en su comercio, que fue atendido por su cuñada, de un hombre que dijo llamar de la ciudad de Mendoza y que mencionó que le iba a volver a llamar, ya que tenía urgencia de establecer contacto con él. Su cuñada le hizo saber lo sucedido, poco después, trasladándose a la casa de su hermano político. Dos minutos más tarde llegó también a la casa un joven en bicicleta quien le dijo a Lucero que debía esperar un llamado en la administración de la Feria Municipal. Al llegar al lugar, el sereno le hizo saber que lo habían llamado, y que lo harían nuevamente. Fue así que aguardó la llamada en la cual un hombre le exigía la entrega de 3 millones de pesos para que su excon cubina e hijos no sufrieran ningún daño.

Además se le dijo que esa suma de dinero debía entregarla el lunes 7. Para ello a las 10, en su automóvil particular debía trasladarse a la capital de nuestra provincia y, que en un punto de la ruta, dos jóvenes le harían señas con pañuelos blancos, a los cuales debía alzar y entregarles el dinero, una vez que su ex concubina subiera al rodado.

El lunes, alrededor de las 11.15, y en circunstancias en que Lucero preparaba su viaje, se presentó en la Seccional, su cuñada, informando que en un rodado estacionado en las inmediaciones del comercio, habían dos personas sospechosas y que podrían estar vinculadas con el hecho denunciado. Inmediatamente se constituyó personal policial en el lugar y detuvo a los jóvenes, quienes al ser interrogados, confesaron su participación en el delito.

Se trata de Reinaldo Roberto Paredes Zárate, de 25 años, domiciliado en callejón Las Margaritas y Oscar Donoso Valdéz, de 21, de calle Callao s/n. de acuerdo a sus declaraciones se procedió también a la detención de Angela Palacios Vda. de Donatti, de 42 años de edad, domiciliada en calle Independencia 725 y también al cabecilla de la banda, Roberto Luis Donatti, hijo de esta última, de 20 años de edad.

También la policía detuvo a Angela Esmeralda Barrera, excon cubina de Lucero, quien tras ser indagada declaró desconocer el hecho por completo, a pesar de que admitió haber convivido tras la separación con el comerciante, con el joven Roberto Luis Donatti, de quien se había separado el 3 del actual en el departamento de San Martín, de nuestra provincia.

Tiroteo con 3 delincuentes: hay uno detenido

LA PLATA, 10. (NA).— Efectivos de la brigada de Lanús se tirotearon con tres delincuentes autores de robos y asaltos en el sur del Gran Buenos Aires, y uno de ellos pudo ser detenido, mientras los otros se fugaron, según se informó oficialmente.

El tiroteo ocurrió en las inmediaciones de las calles Violetas y Tulipanes de Florencio Varela, donde los delincuentes tenían un "aguantadero" que servía también como depósito de los productos robados.

Tras el tiroteo se logró la detención de uno de los delincuentes que fue identificado como Ricardo Antonio Benegas, de 18 años, al tiempo que se secuestró en el aguantadero ladrillos y mercadería diversa, sustraída en hechos delictuosos.

Según declaró Benegas los otros dos delincuentes que fugaron son Juan Carlos Barrientos y Pedro Lozano, quienes venían cometiendo toda clase de asaltos y robos en la zona.

A golpes un jinete atacó e hirió a peatón

SAN RAFAEL. — En el destacamento policial de Real del Padre, se presentó el ciudadano Juan Rubio, de 44 años, domiciliado en lote 80 del barrio del mismo nombre del distrito dando cuenta que fue atacado a talerazos por otro ciudadano.

De acuerdo a la denuncia radicada, Rubio, alrededor de las 21 del lunes, caminaba por calle Los Andes, siendo alcanzado por Mario Rodríguez, quien montaba en un equino. Por causas que ignora, el jinete lo atacó, provocándole herida cortante en arco superciliar izquierdo y pómulo del mismo lado, y hematomas en distintas partes del cuero cabelludo. De las lesiones fue asistido en la sala de primeros auxilios del distrito y se trasladó posteriormente a su domicilio.

Investigan la desaparición de un empresario

COMODORO RIVADAVIA, 10 (NA). — La policía de la provincia investiga la desaparición de un empresario de la ciudad de Trelew, cuya camioneta fue encontrada incendiada en una zona rural, según informó la policía local.

El empresario, identificado como Prudencio Romero, casado, de 48 años, se desempeñaba como gerente de la firma Argensud, de Trelew y desapareció de su domicilio el jueves pasado, según una denuncia de sus familiares.

La investigación policial permitió encontrar la camioneta Ford Ranchero, de Romero, con patente de la Capital Federal, que estaba incendiada en una zona rural de 28 de Julio, a unos 65 kilómetros al sudoeste de Trelew.

Un informe policial dado a conocer señala que "se estaría ante un hecho delictivo de graves características, que podría ser esclarecido en los próximos días".

Fue esclarecido un crimen cometido en Mar del Plata

MAR DEL PLATA, 10 (Télam). — Las autoridades de la comisaría tercera de este distrito informaron que, quedó totalmente esclarecido el crimen del encargado de la casa quinta del paraje "Santa Celina", con la captura del autor material y su posterior confesión.

El asesino, Carlos Alberto Alvarez, argentino, de 27 años, en forma esporádica trabajaba como peón rural en el establecimiento que cuidaba la víctima, Miguel Ferrer, español, de 78 años. Ultimamente, Alvarez se hallaba internado en el Instituto Neuropsiquiátrico de Melchor Romero, en La Plata, de donde fugara, purgando una condena o, mejor dicho, en tratamiento médico a raíz de un hecho de similares características.

La pesquisa se había orientado hacia un sujeto que había sido visto merodeando la casa quinta de la calle Antártida Argentina sin número, de Santa Cecilia, propiedad de Dino Gaspari. Esa presunción se vio confirmada al concretarse la captura de Alvarez, en una pocilga en las cercanías del cementerio parque.

El asesino, al que las autoridades policiales consideran un demente, solicitó a Ferrer alojamiento y comida, y como éste se negara a tal requerimiento, lo golpeó ferozmente hasta darle muerte.

Carlos Alberto Alvarez, remarca el informe policial, estaba recluido en Melchor Romero por homicidio en la persona de Casiano Burgos Azor, hecho ocurrido el 24 de marzo de 1975, a quien entonces dio muerte de varios disparos de escopeta.

Un aserradero resultó destruido por el fuego

Se observó un gran despliegue de efectivos policiales que contaron con la colaboración de personal de establecimientos particulares.

SAN RAFAEL. — Un gran incendio destruyó el aserradero existente en avenida Mitre esquina Río Negro, de propiedad de los ciudadanos españoles Ramón Miranda, Eloy y Juan Salinas.

El fuego comenzó a la cero hora del miércoles y debido a la combustibilidad de los elementos, pronto alcanzó magnitud y exigió de los bomberos y organismos de seguridad de Unidad Regional Segunda de policía, una labor denodada para circunscribirlo y evitar se propagara a las viviendas vecinas. Por momentos las llamas alcanzaron gran altura y peligrosidad; esto determinó la concurrencia de la dotación completa de bomberos y de refuerzos móviles de todas las seccionales de esta ciudad.

Desde el primer momento se hizo presente en el lugar el jefe de esa unidad, comisario general Alberto Lillo y los comisarios de áreas, Olivares y Stipech, quienes fueron adoptando medidas especiales que exigió esta seria emergencia a que se vio sometido el cuerpo encargado de combatir los siniestros, debido a la magnitud que alcanzó el fenómeno. Digamos a modo de acotación, que dos horas antes se registró una torrencial lluvia, pese a lo cual las pilas de rollizos alcanzaron gran combustibilidad al igual que el sector en que se encontraban las instalaciones mecánicas, reducidas todas a cenizas.

La emergencia obligó a solicitar que se presentara a prestar servicios todo el personal de Unidad Regional Segunda, a pedir la colaboración de los camiones tanques de la Municipalidad y la motobomba de fábrica "La Colina", con su personal de bomberos. También se pudo apreciar la presencia de dos camiones tanques del establecimiento "Lascar Hnos." que participaron con los tanques de bomberos y los municipales, para mantener un constante abastecimiento de agua, el que registró algunos altibajos por pesperfectos en una moderna motobomba centrífuga.

Por momentos se llegó a contar hasta cinco líneas de mangueras tendidas combatiendo el fuego, pero cada vez que se debía cambiar de cisterna permitía que las llamas reactivaran su furia.

De todos modos, la labor y el esfuerzo desplegado en la emergencia alcanzó su éxito parcial sobre la 1.30 de la madrugada. Desde entonces la acción consistió en ir eliminando los focos de fuego y quedó terminada a las 6 de la madrugada.

Prosiguieron luego la común tarea de eliminar todo riesgo en labores de remoción de los elementos afectados por el fuego.

Unidad Regional Segunda informó que la empresa no cuenta con seguros y que los daños ascienden a 150.000.000 de pesos.

En la vivienda familiar colindante, los daños alcanzaron a 8.000.000 de pesos. No hubo que lamentar víctimas.

Fugó un recluso de la penitenciaría puntana

Fallaron otros en el intento

SAN LUIS, 10 (Télam). — Cinco reclusos internados en un pabellón especial por su peligrosidad, intentaron fugar en la madrugada del lunes último de la penitenciaría provincial que se levanta sobre la ruta a Beazley, al sudoeste y a unos cinco kilómetros de esta ciudad, logrando concretar su huída solamente uno de ellos.

El hecho se registró alrededor de la 1.30 mediante la utilización de una precaria escalera hecha con respaldares y otros elementos para trasponer los altos murallones que rodean al establecimiento. El inusitado movimiento alertó a los guardias de las torres y al pasarse lista a penados y reclusos, se advirtió entonces que se había fugado Juan Carlos Godoy, de 28 años, oriundo de Buenos Aires y con antecedentes también en Mendoza.

No hubo información acerca de si los cuatro restantes se vieron impedidos de huir o si desistieron de hacerlo. En cuanto a Godoy, no obstante que la movilización policial fue inmediata, la búsqueda no dio resultados, estimándose que dispuso de tiempo como para desaparecer en la ruta nacional 7, ubicada a pocos metros del penal y con intenso tránsito a toda hora.

Los cinco estaban internados en uno de los pabellones destinados a reclusos sobre los cuales aun no se dictaron condenas, por estar sustanciándose sus respectivas causas, y que tienen antecedentes que lo hacen peligrosos, ya que habitualmente, los encausados son mantenidos en la cárcel ubicada a una cuadra de la Casa de Gobierno hasta que falla el juez.

El prófugo Godoy asaltó hace poco tiempo a una señora de edad, juntamente con otro individuo que también fue capturado. En dicha oportunidad y no obstante que en un primer momento logró huir en un taxi, Godoy fue detenido horas después en una vivienda del barrio Sosa Loyola, por los datos suministrados por el conductor, cuando preparaba su alejamiento de la ciudad.

Al explotar una soldadora murió un trabajador

BUENOS AIRES, 10. (Télam). — Al explotar la máquina soldadora con la que operaba desde un séptimo piso de un edificio en construcción, un despedido hasta un cuarto piso, sufriendo heridas de tal magnitud que determinaron su muerte a poco de arribar a un establecimiento asistencial.

El operario, no identificado hasta el momento, se hallaba en la parte alta del séptimo piso de la obra en construcción ubicada en Cangallo 574, cuando explotó la garrafa de la soldadora que tenía entre sus manos.

La violencia del estallido determinó que el obrero se precipitara al vacío, yendo a caer su cuerpo al cuarto piso del edificio.

Con toda urgencia el infortunado trabajador fue conducido al hospital Argerich, donde poco después dejó de existir a causa de las graves heridas recibidas.

Grandes pilas de madera resultaron totalmente consumidas por las llamas que demandaron varias horas de trabajo para extinguirlas.

Incendio de magnitud en una fábrica de muebles

BUENOS AIRES, 10. (NA). — Luego de casi seis horas de labor, los bomberos lograron extinguir el incendio que redujo a escombros una fábrica de muebles ubicada en calle Bucarelli al 900, en el barrio de Villa Urquiza de esta capital.

El incendio, que provocó pérdidas multimillonarias, alcanzó —cerca de las 23— la mayor magnitud que se recuerde en siniestros, en los últimos seis meses aquí.

A esa hora gigantescas llamaradas parecían extenderse a las fincas vecinas, mientras el fuego se propagaba a unos tanques con solventes y productos para el lustrado de muebles.

Cuatro familias tuvieron que ser evacuadas por los bomberos cuando las llamas amenazaban las fincas vecinas.

El fuego se inició poco antes de las 22 del martes, por causas aún no establecidas, y cubrió una superficie de 15 por 50 metros en la que se encontraban almacenadas grandes cantidades de muebles finos para la venta y exportación.

La firma Ritchell propietaria de la fábrica no proporcionó ninguna información sobre el siniestro pero se sabe que las pérdidas son totales, porque el fuego alcanzó también a una partida de muebles ubicada en un segundo depósito, después que se produjo la caída de los techos.

En la extinción del siniestro trabajaron tres dotaciones de bomberos que circunscribieron el fuego a las 10 demorando para extinguirlo cerca de las 4, mientras continuó la remoción de escombros.

Se condenó a 18 años de prisión a policía ebrio que mató a dos peatones

LA PLATA, 10 (NA). — Una pena de 18 años de prisión impuesta a un policía que, encontrándose alcoholizado, dio muerte a dos transeúntes en el partido de Lanús, en el Gran Buenos Aires, quedó firme al desestimar la Suprema Corte de Justicia un recurso extraordinario de inaplicabilidad de la ley, según se informó hoy.

El asesino, que fue identificado como Carlos Alberto Bruno, de 26 años, cumplía funciones en la seccional 4ª de Avellaneda y recurrió a la Suprema Corte, impugnando la condena que le había sido impuesta en primera y segunda instancia, porque "la tipificación delictiva no se ajustaba a los hechos".

De acuerdo en las constancias obrantes en la causa, el imputado, el 5 de junio de 1976, en horas de la madrugada dio muerte a balazos a Miguel Angel Novillo, argentino, soltero, de 21 años, domiciliado en Quilmes Oeste, y a Rubén Ramón Regulez, de la misma nacionalidad y estado civil, que vivía en la misma localidad.

El trágico episodio se desarrolló cuando las víctimas transitaban por la avenida Centenario Uruguayo, cerca del camino General Belgrano, en el partido de Lanús.

En esas circunstancias apareció Bruno, que los interpeló, y tras un breve cambio de palabras el policía los ultimó con el arma de la repartición.

Al ser detenido, el acusado adujo en su descargo que en momentos en que llegaba al lugar mencionado escuchó a una señora que se encontraba en una parada de colectivos profiriendo gritos en demanda de auxilio al tiempo que manifestaba que "me robaron, me robaron".

Agregó que ante el reclamo de la mujer inició la persecución de tres personas que huían a la carrera y que le efectuaron disparos de arma de fuego sin herirlo, y que al repeler la agresión hirió mortalmente a dos de ellas.

Versiones de testigos presenciales refutaron categóricamente las declaraciones de Bruno, afirmando que el policía, luego de abandonar un comercio de bebidas de las inmediaciones y en evidente estado de embriaguez, fue directamente al encuentro de las víctimas que se hallaban en la esquina.

Agregaron los testigos que no eran tres los que integraban el grupo, sino solo dos, y dijeron que no vieron a la mujer citada por el policía ni escucharon demanda de auxilio alguna.

Además, se constató a través de las pericias practicadas que ninguno de los occisos portaba arma alguna.

El fiscal de los tribunales locales pidió para el acusado quince años de prisión, y a su vez el titular del Juzgado Penal Nº 2, Julio Burlando, tras merituar las pruebas acumuladas impuso a Bruno 18 años de pena atribuyéndole como agravante su condición de policía.

La Cámara Tercera de Apelaciones confirmó la pena, que ahora fue ratificada por la Corte Suprema.

Fue baleado un abogado tras una discusión

NECOCHEA, 10 (Télam). — Un conocido abogado del foro local fue herido de un balazo en el acceso a su propio domicilio, desconociéndose por el momento las causas del hecho como así la identidad del agresor, según revelaron fuentes policiales.

Se trata del penalista Carlos Alberto Lamberti con residencia en la calle 73 número 3267, quien fue herido de consideración, de un balazo, por un individuo que minutos antes arribara a su finca, solicitando hablar con él.

Al salir el abogado a atenderlo, se produjo una discusión de subido tono, a la que puso punto final el recién llegado descerrajándole un balazo que le impactó a la altura de la tetilla izquierda.

El agresor emprendió rápidamente la fuga, en tanto familiares del profesional le prestaron inmediato auxilio trasladándolo a una clínica privada, donde se informó que la herida recibida era de consideración.

Hasta el momento se ignoran las causales del atentado contra el doctor Lamberti, así como los datos filiatorios del autor, tarea esta encarada de inmediato por las autoridades policiales de este distrito.

Un camión embistió a un ómnibus de TAC: heridos

SAN RAFAEL. — Un saldo de tres o más heridos dejó un violento accidente de tránsito ocurrido en el distrito Cuadro Benegas, entre el ómnibus de la empresa TAC, Magirus Deutz, que ingresaba procedente de Malargüe a las 19.45, más o menos y que fue chocado por un camión que en esos momentos ingresaba a la ruta Nacional 144, saliendo del establecimiento industrial Isern, que se ubica sobre la mencionada ruta.

Según viajeros del ómnibus, el conductor Ricardo Vargas tocó repetidas veces la bocina para que el camión detuviera su avance, pero ante lo imprevisto y al notar que aquél no respondía a sus bocinazos, intentó cruzar, siendo tocado en esos momentos por el camión que lo habría impulsado contra la barrera de álamos que bordea la ruta, sufriendo un impacto de terrible potencia.

Debido a la hora y al desconcierto que provocó el accidente no fue posible determinar la cantidad de pasajeros ue transportaba el ómnibus en esos momento. El impacto contra los álamos habría destruído todo el tren delantero hasta alcanzar el tercer asiento, se nos dijo.

Otro hecho particular, fue la forma en que salvó la vida el conductor del ómnibus. En momentos en que el choque era inevitable, un oficial de Policía de apellido Morales, que venía de Malargüe, atinó a empujar al chofer con violencia, logrando sacarlo del asiento. Esta medida le salvó la vida, ya que ese espacio quedó totalmente destruído por el impacto.

También resultó herido el chofer acompañante, Alberto Libossart. Ambos conductores fueron internados en el Sanatorio San Roque de esta ciudad. Hay otro herido internado en el Sanatorio Mitre y se ignora la situación del resto del pasaje, ya que no se tenían noticias de otros internados, en los primero momentos.

A última hora pudo saberse que el ómnibus, que al parecer traía pasaje completo habría resultado con contusiones o heridas en su casi totalidad. Según informaron personas que intervinieron en su auxilio en esa difícil emergencia.

CRISTALERIAS DE CUYO S.A.

PAGO DE DIVIDENDO

Se comunica a los señores Accionistas que de acuerdo con la autorización conferida por la Comisión Nacional de Valores y la Bolsa de Comercio de Buenos Aires, a partir del 18 de enero de 1980, en Av. Córdoba 1345 Piso 13, Capital Federal y Montevideo 270, Ciudad de Mendoza, de Lunes a Viernes en el horario de 9 a 13 horas se abonará el dividendo de 380 % en acciones ordinarias, al portador, clase "B", un voto, correspondiente al ejercicio finalizado el 30 de junio de 1978, aprobado por la Asamblea Ordinaria de Accionistas del 29 de noviembre de 1978, contra entrega de los títulos en circulación con cupones adheridos Nº 24 al 40 inclusive.

Los nuevos títulos que se entreguen, representativos de acciones v$n 100, cada una, serán definitivos, llevarán adheridos los cupones Nº 1 al 40 inclusive y tendrán derecho a dividendo a partir del 1º de julio de 1978.

Simultáneamente y contra entrega de esos mismos títulos se abonará el 2.200 % en acciones ordinarias, al portador, clase "A", 5 votos y clase "B", un voto, correspondiente a la capitalización parcial del Revalúo Ley 19.742 del ejercicio cerrado el 30 de junio de 1978, en proporción a las respectivas tenencias.

Las fracciones menores de v$n 1.000, luego del pago de dividendo y revalúo, serán liquidadas de conformidad con la reglamentación de la Bolsa de Comercio de Buenos Aires en el momento de efectuarse el canje total de los títulos actualmente en circulación.

EL DIRECTORIO

9|1|F|66423|11|1

CALME LA SED Y CUIDE SU SILUETA!..

TOME Cachamai FRIO

SIN GAS • SIN CALORIAS • NO PRODUCE ACIDEZ
COMPLETAMENTE NATURAL • MAS ECONOMICO

MODO DE PREPARAR CACHAMAI FRIO

Ponga 2 cucharadas grandes de mezcla CACHAMAI DIGESTIVO (envase Amarillo) o 5 saquitos en 1 litro de agua hirviendo. Dejar enfriar y agregar jugo de limón y azúcar o sacarina a gusto. Poner en la heladera.

PUEDE TOMARSE: Solo y en cualquier momento del día. Puede acompañar a las comidas como una bebida refrescante y natural

PRUEBE CACHAMAI FRIO... Y SALUD!

TRAILERS ARGENTINOS s.r.l. (ef.)
INGENIERIA ARGENTINA PARA EL MUNDO

NUESTRO RECONOCIMIENTO A:

nazar y cia sa
CONSTRUCCIONES

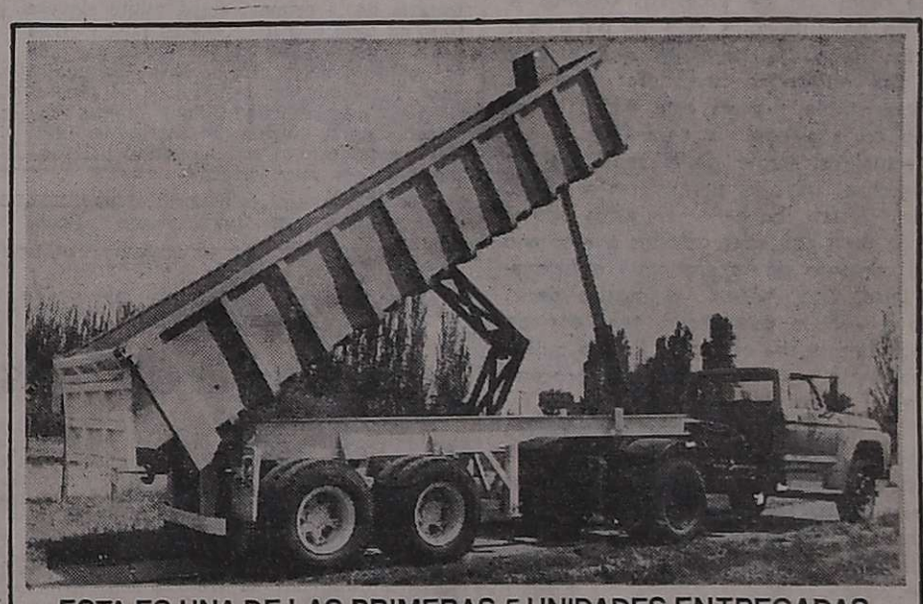

ESTA ES UNA DE LAS PRIMERAS 5 UNIDADES ENTREGADAS A LA FIRMA NAZAR Y CIA. S.A. CONSTRUCCIONES.

roma

TANQUES MILEI
TECNOLOGIA ARGENTINA A NIVEL INTERNACIONAL
SEMI-REMOLQUE DOBLE T

ROSAMEC S.R.L.
EQUIPOS VOLCADORES HIDRAULICOS
VUELCO TRASERO 25/30 TT

ANDINA NEUMATICOS
"LA CORDIALIDAD"
NEUMATICOS - CAMARAS - PROTECTORES

TRAILERS ARGENTINOS s.r.l. (ef.)
INGENIERIA ARGENTINA PARA EL MUNDO
BUENOS AIRES 343 - TEL. 257794 - 255023 - MENDOZA
PRECIO INDICATIVO: EQUIPO VOLCADOR $ 66.000.000

OS ANDES
el 20 de Octubre de 1882 por el Dr. Adolfo Calle
Directora:
Elcira Videla de Schiappa de Azevedo
MENDOZA, VIERNES 11 DE ENERO DE 1980

Indices, tarifas y créditos

e ha dado a conocer desde el Palacio de da de la Nación el índice general de creci- de los precios minoristas en el pasado mes iembre, que llegó a 4,5%.
n esta forma el índice total de inflación del e sido de un 39,7 %, lo que significó una des- ción de la inflación con respecto a 1978 de reinta puntos lo que una vez más desdice de ronósticos oportunamente efectuados por la cción económica de que esa baja lograría llegar noventa puntos. Cabe recordar que para 1979 nada "hipótesis inflacionaria" con que se traba- la formulación del presupuesto del año ante- reveía sólo un incremento del 80 %. El rebasar ucho ese nivel, obligó como es sabido, sobre ad del año, a reformular el presupuesto na-

Quedaría así no mucho margen de credibili- sin ser negativa nuestra actitud, para que la ón en 1980 no exceda del 40 % que sería nente la nueva hipótesis de trabajo para el puesto de este año. No es posible desconocer stas alturas, la acción del aluvión de artículos tados ingresados al país, como es notorio, una herramientas en que más confiaba el equipo mico para comenzar a descalabrar a la recal- e inflación que padecemos.
sa entrada masiva de mercaderías importadas ído una subsecuencia negativa; la de barrer ercado a algunas industrias nacionales y poner rias dificultades a otras. Además la desacelera- nflacionaria no ha venido tanto por el lado portación sino por la baja de carne en los tres s meses del año.
ecientemente LOS ANDES comentaba un docu- de la industria metalúrgica donde se señalaba mente la alta responsabilidad del Estado en a de eficiencia e inflación. Responsabilidad por a la que pocas veces el Estado mismo hace ón, ni le hace temblar el pulso cuando se trata cargar el costo de sus servicios no tan eficien- na andanada de incrementos de esos costos ha sobre la población argentina en estos últimos Comenzando por el precio de los combustibles, prácticamente en un plazo de treinta días au- ron dos veces, las tarifas postales y más últi- nte un 9,9 % de incremento en las del gas y % en las de electricidad. A ellas habrá que los aumentos de transportes de toda clase, esulta así llamativo, que si por un lado el Esta- rea como un triunfo de su política económica unos no deben serle negados por supuesto— gar a diciembre, un mes atípico en el aumen- precios, con sólo un 4,5 % de incremento, sal- la vista que para él mismo se decreta ajustes exceden de aquel índice, en los servicios que de su competencia. Y que por ende han de lbuir a descargar sobre todos los servicios y aderías del sector privado su efecto multiplica- comenzando por el presupuesto hogareño.
Cabría preguntarse ahora qué deberá pasar con alarios. Diciembre era el último mes de aplica- de la pauta mensual del 4 % de carácter obliga- en el sector privado. Para el sector estatal ha dispuesto un incremento a partir del primer día es corriente que será del 24 % más los amenes ro 5% y 9% vía jerarquización, que se conside- ficiente para paliar el desfasaje producido en salarios en el último cuatrimestre de 1979. Has- ora el silencio más absoluto reina en las esfe- ficiales sobre este tema, de lo que cabe cole- que como hay liberación de salarios en el sec- rivado, los ajustes, de producirse, serán por ntánea decisión de las empresas.
Finalmente nos hacemos eco en este comenta- e unas declaraciones del presidente del Banco onal de Desarrollo a favor de los créditos a me- y largo plazo que son los que usualmente con- esa institución bancaria oficial. Descarga su ma sobre la repetición de sucesivos créditos a s menores de noventa días que producen lmente efectos negativos para las empresas y riesgo para las entidades financieras que los ivicen". Es inobjetable —y ya este diario lo ha do señalando en sus páginas especiales finan- s— que la actual estrategia de la captación de os en su inmensa mayoría a muy corto plazo, quilibraría la cartera bancaria si estos entes eran sus manos para conceder créditos a mediano rgo plazo. El contexto de la economía en gene- no lo aconsejaría. Con lo cual venimos a decir, tizando, que o aún la estabilidad tan ansiada lejos, o hace falta que sea el propio Estado quien ience a establecerla en sus pautas y procedi- tos para que el resto del país crea en ella, y decue de voluntad propia en todos los sectores glas de juego distintas de las imperantes hasta a. En definitiva, bregar por aquello que tantas s se dijo de la transformación de una economía especulación en una de producción. Y esto exige primer término tener fe. Y para tenerla, el ejem- debe venir de arriba.

abajos de remodelación el paseo La Alameda

ealizará la segunda etapa trabajos de remodela- ue ha proyectado la mu- idad de la capital en el La Alameda.
spectivo contrato para la ón de esa obra fue fir- ntre la comuna capitali- a empresa constructora .R.L. Por la municipa- lidad, suscribieron el documento su titular, coronel (R) Fernando Enrique Cuartara y el secretario de Obras Públicas e Higiene, contador Juan Alberto Moretti. Por la empresa, lo hizo el señor Jorge Ramón Barbeito.

La segunda etapa de la obra comprende el tramo ubicado entre calles Corrientes y Urquiza y será la continuación de los trabajos realizados en la primera cuadra del tradicional paseo mendocino. Se han previsto similares características en la remodelación en lo que circulación y espacios verdes. El monto de la obra asciende a la suma de 169.457.000 pesos.

ucacionales

to Secundario Rodeo del Informó que pagará a nal docente los haberes ndientes a diciembre hoy s, de 10 a 12, en el es- ento.

Santo Tomás de Aqui- a tesorería del estable- informó que está abo- s haberes del aguinaldo s de diciembre, de lunes de 10 a 12.

o San Pedro Nolasco. — al personal docente del dio y superior que los orrespondientes a di- e pagarán hoy y el lu- no de 8 a 10.

o Santa María de los — Informó que diaria- 17 a 19, procede a abo- sueldos correspondientes re. Los pagos se efec- ese horario en la sede ecimiento y de 8 a 12 tituto San Vicente Fe- odoy Cruz.

Informan sobre formularios de INOS aguinaldo

El Instituto Nacional de Obras Sociales, INOS, informó a la banca, a la industria y al comercio que los formularios de INOS aguinaldo se encuentran en ADOS Mendoza, Rivadavia 145, ciudad los que pueden ser retirados de lunes a viernes en horario de comercio y los sábados de 8.30 a 13.30.

Fernández regresará hoy de la Capital Federal

Al partir ayer eludió referirse a su renuncia

Por vía aérea se trasladó ayer, en horas de la mañana, a la Capital Federal, el gobernador de la Provincia.

El brigadier mayor (R) Jorge Sixto Fernández, realizó el viaje acompañado del ministro de Economía, ingeniero agrónomo Félix Carlos La Red y del doctor Olivera Aguirre, amigo personal del mandatario.

Instantes antes de abordar el avión, el brigadier Fernández fue entrevistado por los periodistas.

Se le preguntó cuáles eran los motivos del viaje a la metrópoli y respondió:

—"Voy por razones particulares. Hace tiempo que debo ocuparme de unos temas, míos y aprovecharé también la oportunidad para hacer algunas gestiones, fundamentalmente— dijo— sobre presupuesto y transferencias de servicios, entre ellos los provenientes de Agua y Energía, que tienen un poco más de complicaciones que los otros".

Aportes a la Nación

—Señor gobernador: el año pasado se habló de la posibilidad de que la Provincia entregase un nuevo aporte a la Nación. ¿Se ha definido esa situación?

—"No está definido el tema. Por eso vamos ahora a continuar las gestiones —replicó— para definir cuál va a ser la composición del Presupuesto de Gastos y Recursos de la Provincia para 1980, aspectos relacionados con la transferencia de servicios y todos los tópicos económicos y técnicos vinculados a ese renglón".

—¿Cree usted conveniente que la Provincia deba hacer un nuevo aporte a la Nación?

—"Yo creo que ese tipo de opiniones no tiene ningún efecto concreto ni práctico. Lo que pienso es que cuando esté definido el presupuesto y lo conozca la Provincia, quienes se interesen por estos temas podrán opinar".

Transferencia de servicios

¿Tiene usted ya delineadas las pautas de trabajo para 1980, sobre todo en los temas inmediatos?

—"Si usted se refiere a la actividad más importante de gobierno, le diría que en lo inmediato está todo esto que le he mencionado, que representa en cierta forma un problema y un desafío para la provincia. Sin duda alguna, la adecuada absorción de los servicios por parte de la Provincia, para que prosiga prestándolos sin inconvenientes, sin cortes y, además, mejorándolos, es una de las cuestiones a tener en cuenta de aquí en más".

Al aludir a los servicios de Agua y Energía, manifestó que "el manejo de sus fuentes y medios es algo fundamental, y si se hacen bien, estaremos cumpliendo una función trascendente".

—Con relación al tema energético, el año pasado se mencionó la posibilidad de que la Provincia adquiriese el embalse El Nihuil. ¿En qué estado se encuentran esas gestiones?

—"El gobierno de la provincia dictó un decreto, por el cual se encomendó a uno de sus ministros el estudio y análisis del tema, a fin de tener una referencia en estas negociaciones con Agua y Energía. Evidentemente —añadió— es uno de los puntos que integran la transferencia de servicios"

Nuevos barrios

—¿Es cierto que existe un retraso en la construcción de los nuevos barrios por parte del Instituto Provincial de la Vivienda?

—"Pienso que debe haber un atraso, pero de un lapso mínimo, no un atraso que ponga en riesgo de incumplimiento el programa de viviendas que hemos dado a conocer oportunamente. Por otra parte, todos conocen el tema desde que comenzó. Saben que en dos años hemos entregado alrededor de 5.300 viviendas, conocen las que faltan concretar y las que se licitaron el año anterior. Es cierto que ha habido el año pasado alguna demora por ciertas adjudicaciones —asintió—, pero en estos momentos todo lo que fue licitado está adjudicado y en principio de ejecución, así que yo diría —prosiguió— que el programa se está cumpliendo razonablemente dentro de los términos que habíamos previsto".

—Hace unos días, se mencionó la posibilidad de que se suscriba a corto plazo el convenio sobre regalías uraníferas con la Comisión Nacional de Energía Atómica. ¿Usted tiene previsto realizar algunas gestiones sobre el tema?

—"No tengo previsto realizar tal tipo de gestiones —dijo— pero si fuera posible las vamos a hacer".

Cambios gubernativos

—Matutinos locales han publicado la versión originada en fuentes oficiosas de que habría cambios en el elenco gubernativo de la Provincia. ¿Qué opina, señor gobernador, sobre este tema que se sucede desde los últimos meses de 1979?

—"Si usted tiene buena memoria esta versiones se produjeron en 1977 y 1978. Pero quiero decirle que sobre este aspecto le voy a repetir lo que he dicho desde un primer momento: No me presto a ese tipo de comentarios. También he reiterado hasta el cansancio —replicó— con qué actitud estoy yo acá como gobernador y creo que no hay más que decir. Por otra parte, si ustedes creen que estoy eludiendo el bulto —afirmó— yo les diría que vayan a averiguar a la fuente de la noticia, que ustedes la conocen mejor que yo".

Declaraciones del ministro de Gobierno

Concluído el acto que se realizó ayer a mediodía en la Sala de la Bandera de Los Andes, en cuya oportunidad se tomó el juramento de fidelidad a la República a extranjeros que optaron por la ciudadanía argentina, los representantes de la prensa solicitaron una entrevista con el ministro de Gobierno.

El comodoro Teófilo Ramírez Dolan, que en esos instantes se hallaca acompañado del subsecretario de Gobierno y Municipalidades, doctor Raúl Enoc Calderón y del secretario general de la Gobernación, comodoro (R) Manuel Alvarez, se prestó amablemente a la requisitorio periodística.

El tenor del diálogo que mantuvimos con el comodoro Ramírez Dolan es el siguiente:

—Señor ministro: hay informaciones que proceden de Buenos Aires y llegadas esta mañana (por ayer) a través de distintas agencia noticiosas, que dan cuenta que el Ministerio del Interior habría aceptado la renuncia del gobernador de nuestra Provincia. ¿Qué información puede dar usted al respecto?

"Lamentablemente no les puedo dar ninguna otra información que la que usted me acaba de anticipar, la que por otra parte, yo la conocía como un trascendido y como información de Noticias Argentinas Pero oficialmente —afirmó— no le puedo confirmar esta noticia, ya que no tengo ninguna referencia, ninguna confirmación sobre el particular, sino simplemente lo que usted acaba de manifestar".

—Comodoro: Otros trascendidos dan cuenta que el brigadier Fernández se había reunido en horas de la mañana (por ayer) con el ministro del Interior, y se le habría solicitado que permaneciera en el cargo durante 30 días más, hasta ser nombrado su remplazante.

—"Sí, también, tal cual usted lo señala, es otro trascendido no confirmado, y como ustedes advertirán —acotó— estamos sobre supuestos. Yo pido que seamos prudentes en este sentido por ser una noticia trascendente para esta Provincia. Esperamos que llegue una noticia oficial".

—¿Tiene previsto señor Ministro, comunicarse con el Ministerio del Interior?

—"Sí, como consecuencia de estos trascendidos voy a tratar de comunicarme con el Ministerio del Interior, para ver si puedo ubicar al señor gobernador, ponerme en contacto con él y trasmitirle cuáles son las noticias que se están difundiendo acá, a nivel provincial" concluyó sus declaraciones el comodoro Ramírez Dolan.

Antecedentes del nuevo mandatario

El brigadier (RE) Rolando Ghisani inició su carrera militar al ingresar en la Escuela de Aviación Militar en 1945, egresando como alférez el año siguiente.

En 1946 es destinado a la base aeronáutica de "El Plumerillo" en Mendoza, y tras cumplir otros destinos, en 1952 pasa al Grupo Base III ascendiendo ese mismo año a capitán.

Tras seguir el curso en la Escuela de Comando y Estado Mayor del arma, pasa a la I Brigada Aérea en 1955. Asciende a comandante en 1957 y pasa a la Dirección del Personal de Aeronáutica.

En 1959 es ascendido a vicecomodoro y en 1961 retorna a la I Brigada Aérea. En 1966 es designado jefe del Grupo Base I, y en setiembre de 1968 director de Administración de Personal del Comando de Personal.

En 1970 alcanza el grado de brigadier, y en 1971 es designado jefe del Estado Mayor del Comando de Personal. Pasa a situación de retiro en 1974, siendo designado embajador en Italia en 1976, cargo que desempeñó hasta el nombramiento del nuevo embajador en aquel país, el dirigente demoprogresista Rafael Martínez Raymonda.

El ministro de Gobierno anuncia la renuncia del gobernador Fernández.

Ramírez Dolan anunció la dimisión del Gobernador

En horas de la tarde de ayer alrededor de las 20.45, el ministro de Gobierno de la Provincia, comodoro Teófilo Ramírez Dolan, convocó a su despacho a los periodistas.

Se encontraba presente en la oportunidad, el secretario general de la Gobernación, comodoro (R) Manuel Alvarez.

Tras los saludos protocolares el ministro expresó:

"Señores, he creído conveniente hacer esta reunión con ustedes, por cuanto esta mañana se me consultó algo respecto a la renuncia del señor Gobernador de la Provincia.

"Esta tarde (por ayer) —prosiguió— he podido ponerme en contacto directo con el señor gobernador y me comunicó que ha presentado su renuncia, la que está fundamentada en razones estrictamente particulares. De tal suerte —añadió— entiendo que con esto, queda perfectamente aclarada y definida la situación. El señor gobernador regresa a la provincia de Mendoza en el día de mañana (por hoy), hacia el mediodía. La hora deberán confirmarla mañana".

A continuación interrogamos al comodoro Ramírez Dolan, si hay un plazo determinado para que el gobernador haga entrega del cargo, y respondió:

"No hay absolutamente establecido ningún plazo y simplemente me comunica esto, que yo le trasmito a ustedes en forma oficial. Creo que era la noticia que de alguna manera ustedes estaban esperando".

—Señor ministro: ¿el general Harguindeguy ha aceptado la dimisión presentada por el brigadier Fernández?, fue la siguiente pregunta.

"Lo desconozco, por cuanto supongo que la renuncia estará a consideración de la instancia que debe resolver sobre el particular".

—¿Sería en este caso el presidente de la Nación?

"Estimo que sí", manifestó.

—Antes de la partida del brigadier Fernández a la Capital Federal, ¿el equipo de colaboradores que lo acompaña ya estaba informado de que él viajaba para presentar su renuncia?

"No, señor. Nosotros lo desconocíamos", acotó Ramírez Dolan, y agregó: "Yo por lo menos desconocía que el señor gobernador viajara a presentar su renuncia".

—¿Ha sido sorpresiva entonces?

"En este caso particular, digamos, decir sorpresiva pienso que no es tan sorpresiva, por el hecho de que todos estos trascendidos que hay, de alguna manera... Nosotros estamos viviendo como ustedes esta serie de trascendidos con origen en Buenos Aires, especialmente desde la mañana de ayer".

De esta forma dio por finalizada la reunión con los periodistas el comodoro Ramírez Dolan.

Designación del nuevo mandatario

(Viene de la Pág. 1ª)

renuncia de su excelencia, el señor gobernador de Mendoza, brigadier (R) Jorge Sixto Fernández, presentada con fecha ocho de enero del corriente y basada en razones de índole particular.

"La misma será aceptada.

"Se ha resuelto nombrar gobernador de la citada provincia al señor brigadier (R) Rolando José Ghisani.

"El mismo asumirá el cargo en la primera quincena de febrero próximo".

¿Nueva etapa política?

Es importante señalar —de acuerdo a los trascendidos en esferas políticas locales— que podría producirse, con la designación de Ghisani, una nueva etapa institucionl en la provincia, con la designación de hombres con trayectoria política en el gabinete ministerial.

Indicaron los informantes que se aplicaría en Mendoza un plan piloto, para evaluar las experiencias y que el nuevo mandatario con su futuro gabinete, permanecerían en los cargos, aún después de que culmine el periodo presidencial del general Videla, en marzo de 1981.

Entre los nombres que se mencionan para ocupar diferentes carteras ministeriales, figuran los doctores Alfredo Acosta, Bonifacio Cejuela y Horacio Arnut.

¿Hacia una experiencia piloto en la Argentina?

Con la asunción del brigadier (RE) Rolando Ghisani podría producirse también una nueva etapa institucional en la provincia, a raíz de la incorporación de hombres con trayectoria política integrando el gabinete.

El brigadier Ghisani fue embajador argentino en Italia, hasta la designación del doctor Rafael Martínez Raymonda, hecho acaecido en el segundo semestre del año pasado.

También se pudo conocer que Ghisani solicitó un periodo de descanso, antes de asumir la magistratura provincial, razón por la cual la posesión en el cargo se produciría recién en la primera quincena de febrero.

Experiencia política

Por otra parte, pudo conocerse que podría producirse en la provincia una nueva experiencia institucional, con la incorporación de hombres con trayectoria política, ocupando las distintas carteras ministeriales. Destacaron las fuentes consultadas, que se trataría de la primera etapa piloto, de ese tipo, en todo el país y que la misma línea de coherencia absoluta que ha demostrado el gobierno nacional a lo largo de cuatro años, haría que esa experiencia se mantuviera aún después de que Videla deje la presidencia de la Nación, en marzo de 1981, una vez cubierto el periodo presidencial establecido con anterioridad.

Los informantes calificaron el cambio de gobernador como "un accidente del proceso, ya que los cambios —dijeron— no son precisamente la tónica de este gobierno".

De lo manifestado se deduce entonces que existe la real posibilidad que el brigadier Ghisani, al igual que el gabinete que se designe, permanezca al menos durante los próximos cuatro años. Cuando asuma el futuro presidente de la Nación, la experiencia mendocina llevará un año de actuación y en caso de que los hechos establezcan un balance positivo, los cambios en el gabinete nacional no repercutirían en Mendoza.

El gabinete

Por otra parte, pudo saberse que se producirían cambios importantes en el cuerpo ministerial provincial. Existiría la posibilidad de que el actual ministro de Gobierno, comodoro Teófilo Ramírez Dólan, permanezca en sus funciones por un corto periodo. Ramírez Dolan es militar en actividad y quedaría en su puesto hasta que la fuerza le designe nuevo destino.

En el resto de los ministerios, los cambios surgirían inmediatamente después de la asunción de Ghisani. Para ocupar las diferentes carteras, han circulado ya algunos nombres. Se menciona, por ejemplo, al doctor Alfredo Acosta, que ocupó el Ministerio de Hacienda, durante la intervención del doctor Joaquín Guevara Civit; el doctor Bonifacio Cejuela, quien fue en tres oportunidades ministro de Economía, y del dirigente Horacio Arnut. Todos ellos son dirigentes del Partido Demócrata.

El ministro de Gobierno ,a cargo del Poder Ejecutivo, saluda a uno de los residentes extranjeros que optaron por la ciudadanía argentina, tras el acto realizado en la Sala de la Bandera de los Andes.

Nuevos ciudadanos prestaron ayer juramento de fidelidad

Extranjeros residentes en nuestra provincia, que optaron por la ciudadanía argentina, prestaron ayer juramento de fidelidad a nuestra Constitución Nacional.

La ceremonia, que se cumplió desde las 12 en la Sala de la Bandera de los Andes, fue presidida por el ministro de Gobierno, a cargo interinamente del Poder Ejecutivo, comodoro Teófilo Ramírez Dolan.

Estuvieron además presentes, el secretario general de la Gobernación, comodoro (R) Manuel Alvarez; subsecretario de Gobierno y Municipalidades, doctor Raúl Enoc Calderón; los directores de Municipalidades y del Registro del Estado Civil y Capacidad de las Personas, señores Cayetano San Martino y José Luis Cano, respectivamente; intendentes municipales de la Capital, coronel (R) Fernando Enrique Cuartara; Godoy Cruz, capitán (R) Osvaldo Galli; Junín, doctor Elías Oscar Martínez; Maipú, doctor Alberto Rauek y representantes de los jefes comunales de San Martín, Las Heras, Guaymallén y Luján, departamentos en los que residen los nuevos ciudadanos argentinos.

También asistieron a la ceremonia, en calidad de invitados, los jueces federales a cargo de las secretarías 1 y 2, doctores Gabriel Francisco Guzzo y Francisco Lucena Carrillo; secretario del Juzgado Federal a cargo de la secretaría 1, doctor César Ponce; jefe de Policía de la Provincia, vicecomodoro Mario A. Laporta; delegado de la Policía Federal, comisario Jorge Antonio Marchelli; secretario electoral de Mendoza, escribano Alejandro Bourguet Alvarez; decano del cuerpo consular y cónsul de España en Mendoza, doctor Ramón Ansoain Garraza; delegado de Migraciones, señor Juan Cortez; otros funcionarios y familiares de los extranjeros residentes.

Habla Ramírez Dolan

La ceremonia dio comienzo con la lectura de varios artículos de la Constitución nacional referidos a los derechos, garantías y obligaciones de los ciudadanos argentinos, lo que estuvo a cargo del secretario general del Ministerio de Gobierno.

A continuación el titular de Gobierno se refirió a la importancia del juramento que iban a prestar los nuevos ciudadanos. Expresó en la oportunidad:

"Por especial disposición del señor presidente de la Nación debo representarlo en este acto trascendente por cuanto hoy se incorporan al patrimonio humano de la Nación, un grupo de extranjeros que han convivido con nosotros y que después de un meditado análisis, han resuelto incorporarse y adoptar la ciudadanía argentinos".

Agregó más adelante: "Los nuevos ciudadanos deberán, a partir de ahora, asumir en plenitud los derechos, pero también las obligaciones que la Nación Argentina impone, dándoles posteriormente la bienvenida como nuevos argentinos.

Acto seguido, procedió a tomar el juramento de práctica, entregando a cada uno la carta de ciudadanía.

En su mayor parte se trata de ciudadanos chilenos, y otros originarios de Bolivia, España, Italia y Portugal. Sus nombres son: Iole Mattioni, Alfredo Márques Paiva, Elisa Carolina Díaz, Jalid Eluani Morgado, Margarita Rojas Saavedra, Augusto Véliz Jiménez, Felipe Capizzi, Jorge Neftalí Lepe, Alfonso Araya, Nora Emilia Valls Climent, Juan Luis Vicentelo, Dionila Rivera, Hernán Enrique Huerta Vázquez, Inés Gómez, Juan Bautista Sotelo Vidal, Jorge Alberto Flores Bazán, Raquel Elena Rivas Bravo, Héctor Erasmo Soto Sepúlveda, Luis Raholin, Violeta Inés Flores Fica, Sergio Montero Díaz, César Narciso Ferrer Solsona, Jorge Mario González Benavídez, José Albertino Villegas, Guidoberto Sandoval, Santiago Veas Ibacache, Roberto Segundo Cabrera Aranda, Raúl Neira Jaque y Leonor María Sánchez López.

Finalmente, el ministro y demás autoridades presentes, congratularon a los nuevos ciu-

Obras de defensa aluvional para la villa de Uspallata

La defensa aluvional de la villa de Uspallata, es una obra que está dentro de los proyectos elevados por la Dirección de Hidráulica, dependiente del Ministerio de Obras y Servicios Públicos. Tiene un presupuesto oficial de $ 3.947.550.000, el que deberá ser actualizado en el momento de decidir su ejecución.

La zona donde está enclavada la villa cordillerana posee una serie de arroyos secos. Unos provienen de las estribaciones occidentales de la Sierra de Uspallata y otros de los faldeos que bajan desde la Pampa de Canota.

Se conforma así varios ríos secos que confluyen hacia la denominada Quebrada Santa Elena que constituye el colector final que drena los aportes que inciden sobre un área con una superficie de 118,8 Km2., conformando de tal modo la cuenca aluvional más peligrosa del sistema, tanto por su extensión como por su ubicación relativa a la villa.

Al trasponer este colector la zona montañosa, encuentra un amplio cono de deyección donde los caudales discurren sobre un ancho considerable, en forma de abanico, llegando a alcanzar un frente de varios kilómetros buscando la salida final hacia el arroyo Uspallata.

Precisamente, en este cono de deyección, afectado en toda su longitud por los desbordes aluvionales, se halla enclavada la totalidad de la villa, con todo su potencial humano y de infraestructura.

Estudios hidrológicos

La última de las crecientes, de extraordinaria magnitud, se produjo en enero de 1977. Luego se encararon los estudios correspondientes. La idea fundamental es captar los escurrimientos provenientes de la quebrada Santa Elena y, por medio de cierres frontales y laterales, encauzarlos hacia un colector que los derive directamente al arroyo Uspallata, evitando de esa manera que las avalanchas cubran todo el ancho de la planicie del valle donde se halla la población.

Este cauce principal tendrá una longitud de 23,5 kilómetros, con una pendiente media de 49,8 metros por kilómetro y tiempo de concentración de 1 hora 45 minutos.

Los estudios hidrológicos arrojaron estos guarismos: estimando una lluvia promedio eficaz y cumpla las finalidades previstas.

Deberán construirse muros tipo de 105 mm. de precipitación-hora con una infiltración de 28 mm/hora, puede arribarse a un caudal pico probable de 1.015 metros cúbicos por segundo.

En consecuencia, la obra debe estar adecuada a estos objetivos, a fin de que resulte frontales de cierre con una altura máxima de 5 metros y una longitud intermedia entre 115 y 180 metros, aunque algunos llegan a 470 metros.

En cuanto al colector aluvional propiamente dicho, consistirá en un cauce artificial cerrado por muros de hormigón ciclópeo y fondo sin revestir. El tramo final, entre la ruta nacional 7 y la entrega al arroyo Uspallata, se hará con muros armados y revestidos de soleras de hormigón, dada la baja capacidad portante del terreno.

Completan el proyecto, muros de defensa sobre margen izquierda del arroyo Uspallata, los puentes carreteros sobre calle pública Barrionuevo y obras de arte necesarias para hacer posible el cruce de las hijuelas de riego y otros desagües.

La construcción de esta obra involucra la excavación de 400 mil m3 de tierra; 90.000 m3 de terraplenes compactados y la utilización de 380 toneladas de hierro.

Llegó ayer el brigadier Hellmuth Weber

Ayer, a las 9.45, llegó a la IV Brigada Aérea el jefe del Estado Mayor del Comando de Operaciones Aéreas, brigadier Hellmuth Conrado Weber.

De acuerdo a lo informado, la presencia del alto jefe militar obedece a un plan de visitas programado a las unidades del interior a los efectos de interiorizarse de aspectos rutinarios que hacen a la Fuerza.

Inscriben a becarios en un hospital

Informó el Departamento de Docencia e Investigación del Hospital Italiano de Buenos Aires que se encuentra abierta la inscripción para aquellos profesionales que deseen postularse como becarios en ese hospital para el período que se inicia el 1º de mayo de este año.

Los servicios del hospital que recibe becarios son los siguientes: anatomía patológica, anestesiología, cardiología, cirugía general, clínica médica, dermatología, diagnóstico por imágenes, gastroenterología, ginecología, hemoterapia, hemodinamia, neurocirugía, neurología clínica, oftalmología, otorrinolaringología, ortopedia y traumatología, rehabilitación, psicopatología, pediatría terapia intensiva, urología y laboratorio central.

La información consigna que, para postularse, es imprescindible contar con una beca otorgada por institución oficial nacional, provincial o privada.

Para una mayor información, los interesados deberán dirigirse al Departamento de Docencia e Investigación del Hospital Italiano, Gascón 450, 2º piso, 1181 Buenos Aires.

Vendimia 80

Bendición de los Frutos y Vía Blanca hoy en Rivadavia

Los festejos centrales de la Fiesta de la Vendimia de Rivadavia se iniciarán hoy con la Bendición de los Frutos y la Vía Blanca de las Reinas. La ceremonia litúrgica tendrá lugar a las 21, en la plaza departamental y el desfile de las reinas, que recorrerá las calles céntricas, se iniciará media hora más tarde.

El espectáculo central, que culminará con la elección, proclamación y coronación de la reina departamental de 1980, tendrá lugar mañana a las 22, en el playón polideportivo. Posteriormente se realizará una reunión danzante en honor de la nueva soberana y de su corte.

Durante el espectáculo central denominado "Rivadavia... Canto, Vendimia y Patria", actuarán el ballet Indoamericano "Los Ceibos", la cancionista Marta Cortez, las Guitarras Mendocinas y Héctor Brizuela, Los Tres para el Folklore, Los Cantores del Ceibo y el duo cómico musical Los Cumpas.

En La Paz

Comenzarán la elección de candidatas al trono departamental de la Vendimia 1980, cuya fiesta central se cumplirá en la primera quincena de febrero.

Para elegir a la sucesora de Mabel Azeña, actual soberana departamental, varias entidades deportivas, sociales y vecinales se aprestan a proclamar a sus respectivas representantes, para el próximo festejo vendimial.

Mañana el Club "Santa Irene" del Arco Desaguadero procederá en el transcurso de una reunión social, a proclamar a su soberana y el sábado 19, los Clubes Juventud Unida y Mecánica, de esta villa, harán otro tanto en un baile social a realizarse en las instalaciones de Club Juventud Unida.

En posteriores actos el Centro Cultural y las Uniones Vecinales de Villa Antigua, Villa Quiroga y Barrio Tomás Godoy Cruz, Sindicato de Luz y Fuerza y clubes deportivos, procederán igualmente, a proclamar sus respectivas candidatas.

La comisión central de la fiesta vendicial, ha fijado los siguientes premios para las participantes del próximo festejo vendimial: $ 200.000, para la reina; $ 150.000, para la virreina y $ 100.000, para cada princesa.

El carro alegórico que participará en la Vía Blanca y carrousell de la fiesta provincial, se encuentra ya en construcción en talleres de la Municipalidad, por parte de personal municipal.

Santa Rosa

El sábado 9 de febrero será elegida la nueva soberana departamental de la Vendimia 1980, que deberá suceder en el trono a Cristina Damino, actual soberana.

La comisión central ha fijado los siguientes premios para la delegación vendimial, que representará al departamento en la fiesta provincial: a la reina, un premio de $ 300.000; virreina $ 200.000 y $ 100.000 para cada una de las princesas, que integren la delegación local.

Recuerda la comisión que se ha fijado una edad mínima de 16 años para las candidatas al trono y además, poseer una residencia en el municipio de 1 año. El plazo para la elección vencerá el 23 del corriente

En Guaymallén

Continuará mañana la elección de las reinas de distrito. Elegirán sus representantes El Bermejo, en el curso de una reunión danzante que tendrá lugar a las 22, en la sede del Club Boca Juniors; Pedro Molina, en otra reunión danzante que organizan la Unión Vecinal Pedro Molina y la Unión Vecinal Barrio Don Bosco, y que se realizará a partir de las 22, en el Club Atlético Argentino.

El distrito La Primavera consagrará a su reina mañana a las 22, durante el baile que se llevará a cabo en el Club La Primavera.

También serán electas mañana las soberanas de El Sauce y de Buena Nueva. La Unión Vecinal El Sauce realizará, con tal motivo, una reunión danzante en su sede social, en tanto que la representante de Buena Nueva será elegida en el transcurso de un acto que se realizará en el Club Ideal a partir de las 22.

Por otra parte, la Comisión de Festejos Vendimiales informó que las reinas de distritos electas deberán concurrir el lunes 14 a las 10, al salón San Martín de la Dirección de Cultura. Deben hacerlo acompañadas por un familiar y por un miembro de la entidad que representen.

Las expresiones de los rostros de los pequeños se conjugan con el simbolismo del obsequio del Día de los Reyes Magos.

Juguetes para niños del Instituto Orzali

Coincidente con la festividad de los Reyes Magos, personal de juegos del Casino de Mendoza obsequió juguetes a 200 niños internados en el Instituto Monseñor Orzali, de 3 a 13 años con residencia en los barrios de emergencia de la zona oeste del Parque General San Martín, que desde febrero a diciembre están internados en el establecimiento, dirigido por las religiosas de Nuestra Señora del Rosario de Buenos Aires.

Como complemento de la reunión sor Josefina Ripamonti, directora de la Guardería Infantil, recibió un conjunto de juegos didácticos para uso de los niños internados.

Estudia el Gobierno el problem de la fruticultura en el Este

Al turismo y otros temas refirióse La Re

El ministro de Economía, ingeniero Félix Carlos La Red, viajó ayer a Buenos Aires —como informamos por separado— para realizar diversas gestiones.

El diálogo que los periodistas mantuvieron con él, poco antes de abordar el avión que lo condujo a la metrópoli, estuvo relacionado con el convenio minero, turismo, daños provocados por el granizo en los cultivos, Ley de Estancias, pesca deportiva, protección forestal, etc.

El texto de la entrevista es el siguiente:

—¿Cuáles son los motivos que lo llevan a Buenos Aires?

—"El convenio minero fue aprobado por decreto del Poder Ejecutivo provincial y ha sido firmado ya por el secretario de Estado de Minería. Viajo con la intención —dijo— de entrevistarme con funcionarios del Ministerio del Interior y del Ministerio de Economía para concretar con toda urgencia tres medidas importantes para la provincia de Mendoza que son leyes relacionadas con la protección de los forestales, pesca deportiva y la Ley de Estancias, es decir el Código Ganadero de la provincia que ya estaría terminada su inspección por parte de los técnicos, para traerlas poderlas dictar en nuestro territorio.

"Ustedes recordarán con respecto a la Ley de Estancia, —añadió— hace más de 80 años que existe el mismo código, se ha hecho un buen trabajo siguiendo pautas modernas con consultas a los sectores económicos interesados y tenemos cierta urgencia, sobre todo en lo que hace a la definición de la policía ganadera, las normas de marcas y señales, los derechos de propiedad y de dominio sobre ganado y la reglamentación necesaria en materia sanitaria. Se nos ha invitado a una reunión para tratar en profundidad el tema y espero que en pocos días más podamos dictarlas en la provincia".

—¿Ha tomado el gobierno algunas medidas para acrecentar el flujo turístico a nuestra provincia?

—"Las medidas que se están tomando en la Dirección Provincial de Turismo están dadas con un fundamento político y es colaborar en la infraestructura del turismo para lograr que la actividad privada, que es la beneficiada del turismo, haga su parte como ha ocurrido en todo el país.

A nosotros nos preocupa como gobierno —añadió— facilitar la infraestructura necesaria para que la actividad privada especializada en turismo haga su aporte a su propio sector comercial. Por eso a nosotros nos sorprende algunas expresiones de que en Mendoza no había turistas porque se paga IVA o laudo, cuando es lo mismo que ocurre en Mar del Plata o Carlos Paz y nunca se ha mencionado esa causa".

—Señor ministro: Mar del Plata y Carlos Paz tienen una mayor afluencia turística que Mendoza?

—"Sí, pagada por los propios interesados que hacen campañas y festivales continuamente. Si ustedes analizan la actividad turística de la provincia de Córdoba van a encontrar que no hay menos de 8 festivales por mes. En cambio el Gobierno de la Provi por tercera vez ofreció en tación a la actividad privad Fiesta Nacional de la Vend y no hubo ninguna oferta".

—¿Qué provincias han vi do los funcionarios de Turi de Mendoza, como lo han h funcionarios de la provi de Córdoba para promoci el turismo?

—"La provincia de Mendoz tá elaborando en estos mo tos una muestra itiner para recorrer con la activi privada, determinadas zo para la afluencia turística, ro lo importante —acotó es promover Mendoza ofrecer la infraestructura el turista merece, que no todos los casos se da y p mos decir que recién el pasado se ha concretado alta montaña".

—¿Se realiza en Mendoz reemplazo de viñedos por razneros, cómo se ha dicho parte de los productores?

Se da en alguna manera las zonas castigada con gr zo, porque la zona que t cultivos de duraznos re más daños del granizo, ejemplo en lo que hace al razno, al natural. En gen es problema de rentabili En estos momentos el prod tor tiene —agregó— la op de continuar con los dura ros o reemplazarlos, ya tienen una vida efímera respecto al viñedo. Ahora tiendo que no es general cuanto la producción de raznos de Mendoza es sign cativa".

—Entonces, ¿de ninguna ne nera afecta la problemát económica de la provincia?

—"Lo que usted me ma fiesta es una tendencia que ha producido este año. Yo e tiendo que debemos espe varios años para decir si viñedo crece en desmedro duraznero. En general h plantaciones de durazneros otras zonas. Usted tal vez refiere a la situación especif de Las Catitas, Santa Rosa Rivadavia, donde hay un p blema particular de emerg cia agropecuaria que el g bierno conoce, estudia y convocado a productores y e tes financieros provinciales p ra tratar de tomar medidas recuperación", dijo.

—Señor ministro, se han r gistrado algunas tormentas granizo. ¿Tiene el ministe de Economía cifras estimativ de los daños?

—"Se están inspecionando l daños muy aislados, de dive sas influencias en zonas p ejemplo Rivadavia, dond anoche hubo una granizad sobre la ciudad y que por ra zones obvias no se pudo cubr con los experimentos de d fensa. La inspección es con nua y las cifras hasta ahor no superan el promedio d años anteriores".

¿Cuáles fueron las razone que impidieron el trabajo d la lucha antigranizo?

—"La razón es que sobre lo centros urbanos, la experien cia de lucha antigranizo, no s puede hacer con cohetes por que puede afectar a la pobla ción".

Antes de partir hacia Buenos Aires, donde realizará var gestiones, formuló declaraciones el titular de Econom

Comienza hoy el 7º Festival de la "Cueca y el Damasco"

LA DORMIDA. — Esta noche en el anfiteatro montado en el campo de deportes de la Escuela "Ventura Segura", dará comienzo el 7º Festival de la Cueca y el Damasco, que organiza desde 1973, una comisión especial de la unión vecinal lugareña.

Al acto inaugural han sido invitadas muy especialmente autoridades provinciales y locales, programado para las 22, momento en que el conductor y animador de estas fiestas folklóricas Alberto "Tuna" Esper, anuncie entre bombas de estruendo y de artificio, esta 7ma. edición de los ya tradicionales festivales de este distrito santarrosino, como expresión de fe y esperanza de un pueblo laborioso, progresista y pleno de optimismo.

Contando con la amplia capacidad del anfiteatro, que puede ubicar cómodamente a unas 3.000 personas, con una perfecta perspectiva del escenario mayor, donde luce en lo alto los símbolos de estos festivales, unos damascos, una gran guitarra y el estandarte de los festivales y ornamentado adecuadamente, se espera alcanzar el éxito, que siempre lograron estos festivales.

Esta noche inaugurando este nuevo festival actuarán: "Las Voces Blancas" destacado grupo vocal; Daniel Toro, uno de los grandes de nuestro folklore; "Los de Salta", renombrado conjunto salteño; "Los Carabajal" conjunto santiagueño de notable popularidad; el autor, compositor e intérprete mendocino Félix Dardo Palorma; "Los Cumpas", conocidos humoristas musicales, y "Los Manquillán".

Desde las 20 estarán habilitadas las boleterías en el anfiteatro, para la adquisición de abonos, entradas numeradas y populares. Existen amplias comodidades para el estacionamiento automotor sobre la avenida Remo Falciani y bulevar "Los Damascos".

Se recuerda también a interesados que los clubes lugareños La Dormida y California del Este, ofrecen lugares para acampar, durante el fin de semana en que se desarrolla este festival folklórico.

Antecedentes del festival

LA DORMIDA.— A mediados de 1972, un grupo de entusiastas vecinos acicateados por un joven médico cordobés, radicado en la zona, buscó la manera de proyectar la imagen de este distrito no sólo hacia la provincia, sino también al país.

Una imagen de pueblo laborioso y progresista, donde sus hombres y mujeres, muy aferrados al sentimiento lugareño y reconocedores de la riqueza potencial de sus cultivos, que era menester proyectarla, para lograr un desarrollo aún mayor de esta rica zona mendocina.

De allí en más surgió la posibilidad de la realización de eventos musicales y folklóricos de jerarquía, que lograran la gran afluencia de público, que gusta de las cosas buenas y calificadas. Esta inquietud fue largamente discutida, por los riesgos económicos que podrían provocarse, pero acicateados por un gran entusiasmo y espíritu optimista emprendieron la tarea de montar un festival folklórico con la presencia de los más destacados intérpretes del folklore nacional.

Y llamaron a estos futuros festivales de la Cueca y el Damasco, como una adhesión a la música regional y al fruto que con tanta benignidad se produce en estas zonas. En enero de 1973, se llevó a cabo el primer evento. El éxito alcanzado fue realmente estimulante, pues miles de espectadores llegaron hasta aquí, y las tres noches de las fiestas colmaron el anfiteatro que se montó en el campo de deportes de la Escuela "Ventura Segura".

No obstante los elevados gastos por contrataciones de intérpretes, tubo superávit destinado a adquirir elementos para el Centro de Salud lugareño.

De aquí en más ininterrumpidamente, desde entonces se repitieron en los primeros días de cada año, estos festivales, logrando también que la Dirección de Turismo, los incorporara al calendario turístico mendocino y que esta Capital de la Cueca y el Damasco, proyectara su imagen productiva hacia distintos puntos consumidores del país y el extranjero.

Según sus organizadores, jamás ningún festival les originó pérdidas y siempre beneficios financieros, no obstante las contrataciones de artistas de primer nivel traídos a los escenarios de la Cueca y el Damasco.

"Las Voces Blancas", destacado grupo vocal, que hoy actúa.

Problemas de adaptación en 14 familias laosianas

Serios problemas para adaptarse a la comunidad agraria mendocina experimentan catorce de las familias laosianas recientemente llegadas al país. Tal situación se desprende de trascendidos provenientes de fuentes bien informadas que fueron revelados a redactores de LOS ANDES.

Siempre en base a trascendidos podemos anticipar que durante la primera semana de residencia en el país, los laosianos cumplieron con todas las obligaciones que los comprometían. Pero luego, y progresivamente, esa muestra de responsabilidad decreció paulatinamente hasta desembocar en el abandono laboral. No sabemos aún si este desenlace fue causado por falta de capacidad física o técnica, o ambas a la vez, o porque no asumieron que debían incorporarse al proceso productivo del país como el resto de la población, o posiblemente porque se consideraron simplemente "refugiados", como se dice que permanentemente se autodefinieron.

Lo cierto sería —de acuerdo a los informes confidenciales— que las catorce familias afectadas crearon una situación conflictiva, ya que al tratarlos con cierta elasticidad los inmigrantes de otros países vecinos, especialmente bolivianos sintieron que había una desigualdad en el trato.

Algunas versiones indican que durante los horarios de trabajo "descansaban" en las acequias, y cuando pasaban a buscarlos por las viviendas que les fueron asignadas para ir a las labores aún dormían, y luego solicitaban un tiempo de espera para alimentarse. Por consiguiente incurrían en tardanzas.

Además la inadaptación se habría manifestado en otros aspectos. Según los trascendidos los laosianos cazaban pequeñas aves y perros que utilizaban para su alimentación. Además dañaban los cultivos de zapallo debido a que cortaban las flores de las plantas y las comían fritas.

Algunas personas que aún no interpretan si obraron así por ignorancia o por tradición, manifestaron que el último de los platos laosianos preparados en Mendoza constituía un verdadero manjar.

Siete de las familias que aún no se adaptan se encontraban radicadas en una finca del departamento de Maipú. Pero luego abandonaron sus hogares y tareas y se trasladaron hasta una explotación ubicada en Guaymallén. Posteriormente, por sus propios medios se dirigieron a Mendoza, junto a otros cuatros que las siguieron.

Enteradas de la situación, las autoridades comunales decidieron el inmediato traslado de las familias laosianas a la colonia "9 de Julio", sitio en el que fueron alojadas a su arribo a la Provincia.

En conclusión, se puede apreciar que las once familias mencionadas no se encontraban preparadas ni física ni técnicamente para desarrollar tareas agrícolas en Mendoza. Por lo tanto su actuación, irresponsable a primera vista, tendría un justificativo, o si no, al menos una explicación. A partir de ahora se presenta una difícil tarea ya que los refugiados conviven con nosotros. Por lo tanto, el Estado provincial o nacional deberá considerar la situación a través de los organismos que corresponda, a efectos de iniciar un proceso educativo que conduzca a la integración de los inmigrantes laosianos a las costumbres argentinas. La tarea se podrá aducir que resultará difícil mas no imposible, ya que ciudadanos provenientes de las más diversas latitudes pueblan el suelo argentino desde la postguerra y se han asimilado a nuestro estilo de vida en un grado óptimo.

Paso a Chile

Control de automóviles en Puente del Inca

Agilitará las salidas e ingresos por el túnel

Quedó habilitado un nuevo control de Gendarmería Nacional en la hostería de Puente del Inca —cedida por la Provincia—, a efectos de efectuar el control de salida del país de vehículos particulares y de turismo. De esta manera quedará resuelto el problema que se presentaba a quienes diligenciaban sus salidas en Las Cuevas, localidad en la que se carecía de servicios sanitarios. Además, con este nuevo servicio se evitará que se formen esas largas colas de vehículos que tanta incomodidad ocasionaban a los viajeros.

El apoyo médico para este servicio que será prestado por Gendarmería Nacional, será responsabilidad de la Compañía de Montaña 8.

Con el nuevo servicio, a partir de hoy, en Puente del Inca se efectuarán los controles correspondientes a Migraciones, Aduana y el pago de peaje para acceder al túnel internacional a efectos de salir del país.

En el trayecto de Puente del Inca a Las Cuevas los vehículos deberán circular a velocidades moderadas, de acuerdo a lo dispuesto. Además, está prohibido que los vehículos se adelanten, debido a que el camino se encuentra en reparación.

Informó también Gendarmería Nacional que deberá ser respetado rigurosamente el número de peaje, y los que no lo respeten serán sancionados severamente.

Estarán a cargo de estos controles, efectivos de la Sección Las Cuevas de Gendarmería Nacional y de Aduana. La coordinación de las actividades estará a cargo del comandante Juan Carlos Rizzo Avellaneda, jefe del Escuadrón 27 Punta de Vacas, en su calidad de coordinador zonal intersectorial, dependiente de la Superintendencia de Fronteras.

Según informó Gendarmería Nacional, las medidas adoptadas que rigen a partir de hoy, serán implementadas a efectos de evitar prolongadas demoras a los viajeros y agilitarles el trámite migratorio aduanero especialmente en esta época del año en que experimenta un notorio incremento el caudal turístico.

Además reiteró la conveniencia de consultar las condiciones de egreso e ingreso al país en su cuartel de la Agrupación 11ª ubicada en San Martín 926, Godoy Cruz, o llamándo a los teléfonos 221370 y 221286, donde se evacuará cualquier duda al respecto. Asimismo indicaron en la repartición que se espera que las medidas adoptadas signifiquen una solución radical a los inconvenientes que se difundieron en los últimos días.

Documentación

La documentación que deben portar los viajeros que egresen e ingresen al país es la que a continuación se detalla. Para los mayores de 21 años, pasaporte con visa actualizada, libreta de enrolamiento, cívica o documento nacional de identidad y cédula de identidad de la Policía Federal o Provincial, actualizada. Los menores de 21 años no emancipados deberán presentar cualquiera de los documentos mencionados. Además, la autorización correspondiente otorgada por los padres, redactada ante escribano público y legalizada ante el Colegio de Escribanos. Los hijos de padres separados deberán portar la autorización de ambos progenitores y/o del juez que entiende la separación. Los hijos de madres viudas deberán presentar el certificado de defunción del padre.

Se destacó que en todos los casos los documentos que se presenten deberán ser originales.

Una muestra nacional de turismo harán en febrero

Entre el 22 de febrero y el 9 de marzo se llevará a cabo la Feria Nacional de Turismo, "Feritur '80", organizada por Cáritas Diocesana Mendoza y auspiciada por la Cámara Argentina de Turismo, las municipalidades de Godoy Cruz, Las Heras, Lavalle y Guaymallén, y el apoyo de diversas instituciones privadas y oficiales del medio.

El objetivo de la muestra, que será montada en el estadio provincial, es hacer coincidir en una exposición a todas las entidades, instituciones y reparticiones dedicadas al sector turístico de todo el país, a los efectos de que exhiban y promuevan los productos, servicios y artesanías de cada región, realizando al mismo tiempo la promoción de sus atractivos turísticos.

En forma paralela a la muestra, se llevará a cabo un festival de música y canciones argentinas y un denominado Gran Festival de Hermandad Comunitaria.

El comité ejecutivo de "Feritur '80" funciona en San Martín 950, séptimo piso, departamento 21, ciudad, teléfono 245395. La información relacionada con la muestra se proporcionará de 8 a 13 y de 16.30 a 21.

La invitación a participar en la exposición se ha hecho extensiva al comercio y la industria que directamente se encuentren vinculados a la actividad turística, como así también a aquellas entidades relacionadas con el canto y la música folklórica, la actividad artesanal, turística y cultural de cada provincia.

El barrio Escorihuela eligió reina vendimial

La unión vecinal del Barrio Escorihuela, de Rodeo de la Cruz, eligió su candidata para participar en la elección de la reina vendimial de Guaymallén, que tendrá lugar el 9 del mes próximo.

La representación recayó en la señorita Leticia Carrión, de 16 años, quien es alumna de tercer año del Colegio San Buenaventura. La agraciada joven mide 1,65 metro de estatura, tiene ojos pardos y cabellos castaños.

En su visita a nuestra redacción, acompañada por integrantes de la comisión de damas de la entidad, se mostró muy complacida por el halago, recibido como un regalo, pues fue elegida en la noche del 6 de enero pasado.

Los dirigentes de la unión vecinal manifestaron que la agrupación volvía a presentarse en una fiesta de la vendimia después de nueve años de ausencia, ya que en 1971 participaron por última vez.

Leticia Carrión

Niños asmáticos inician caminata en la cordillera

Tras permanecer en la víspera en Uspallata, iniciarán hoy la caminata hasta el Cristo Redentor, 35 niños asmáticos pertenecientes a la Fundación para la Investigación y Lucha contra el Asma, Fund-Asma.

Los 35 jóvenes de 11 a 15 años de edad realizarán una caminata de 105 kilómetros, desde Uspallata hasta el Cristo Redentor, pasando por las localidades de Ranchillos, Picheuta, Polvaredas, Punta de Vacas, Puente del Inca y Las Cuevas.

Cuentan con el asesoramiento técnico y apoyo logístico de la Octava Brigada de Infantería de Montaña y la colaboración del personal y material del Escuadrón V de Búsqueda, Rescate y Tareas Especiales de la IV Brigada Aérea.

Tras caminar 16 kilómetros, los niños asmáticos harán la primera etapa de su travesía en la localidad Ranchillos, iniciando la caminata a las 6 de hoy.

Los menores son acompañados por el doctor Enrique Muhlmann, director de la Fundación que organizó la caminata; cuatro profesores de educación física y un auxiliar de enfermería, además del teniente primero Osvaldo Tosco, responsable del traslado de los menores hasta Uspallata, en representación de la VIII Brigada de Infantería de Montaña.

En cada una de las etapas que realizarán, los niños asmáticos tendrán el tiempo suficiente para aclimatarse a la altura y a la temperatura del lugar, evitando de esta forma, posibles inconvenientes derivados de la altura.

La Fund-Asma, es una fundación sin fines de lucro que ya ha realizado otras experiencias similares, llevando a niños al cerro Catedral y a Ushuaia, con resultados satisfactorios.

Los lectores informan y opinan

Los Portones del Parque

"Días pasados apareció en ese matutino un interesante artículo sobre los cinco portones que adornaban la entrada de nuestro Parque General San Martín. En la actualidad sólo quedan tres de esos magníficos portones. La verdad es que resulta inexplicable cómo el gobierno y pueblo de Mendoza aceptaron con tanta indolencia y desinterés la desaparición de los otros dos portones.

"En estos últimos tiempos estamos hablando mucho de soberanía y yo entiendo que soberanía no es sólo defender lo territorial, sino también todo aquello que sea propiedad indiscutible del pueblo o del Estado, ya sea éste nacional o provincial.

"Considero que es este el mejor momento para iniciar una campaña para lograr la restitución de esos dos portones al patrimonio histórico y cultural de Mendoza. El Gobierno tiene en sus manos los resortes necesarios para averiguar si los portones fueron vendidos cuando se estructuró la entrada al parque. En este caso habrá que expropiarlos. Si no fue así, la tarea resulta más simple. Para ubicarlos habrá que recurrir al mismo pueblo mendocino. Estoy seguro que alguien los habrá visto alguna vez y en alguna parte. Por su tamaño y hechura no pueden haber pasado por alto. Todo es que nos pongamos Gobierno y pueblo a buscarlos. Se imagina usted señor director la alegría que experimentaríamos todos los que amamos a esta tierra, ver de nuevo reunidos en un abrazo de hierro y tiempo, a esos cinco hermanos que nunca debieron separase".

Un mendocino que ama a su Provincia.

Entregan diplomas en el Sindicato de Luz y Fuerza

En el Sindicato de Luz y Fuerza de Mendoza se llevó a cabo la entrega de diplomas a los alumnos que finalizaron los cursos de mecanografía e inglés.

El acto fue encabezado por el interventor del sindicato, suboficial mayor de Gendarmería D. Marcelino Alfredo Albornoz; las profesoras Norma López y Zulma López de Alabarse; el profesor de música Hugo Lozada y el profesor de inglés Alejandro Almachi.

Y como siempre,
LOS ANDES
en SAN LUIS
acompañándolo
en sus
vacaciones

SERRANIAS PUNTANAS
EL TRAPICHE
KIOSCO ROSALES
Y REPARTO
POR LOS CAMPINGS
POTRERO DE LOS FUNES
EL VOLCAN
SOLICITAR AL VENDEDOR LAGOS
O COMUNICAR POR ENCARGO A
DISTRIBUIDORA PUNTANA - TEL. 22668 - SAN LUIS
MERLO
KIOSCO DE HECTOR MENDE
y en toda la provincia de SAN LUIS

ALOJAMIENTO RURAL MULTIPLE

TECHO EN 6 HORAS
SOLUCION PARA EL AGRO

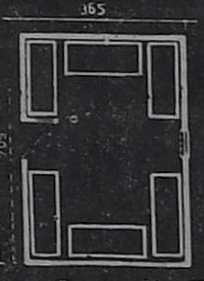

Módulo para el alberge de 12 personas en 6 cuchetas dobles.
Con puerta y ventana.
Armado en 6 horas sin perforaciones.
Acoplables entre sí.
Fácilmente transportable.
USOS: Alojamiento de personal temporario. Depósito de herramientas, maquinarias, fertilizantes, etc.
OPCIONALES: Aislación de techo. Aislación de paredes. Cuchetas.
Consulte Planes de Financiación
ENTREGA E INSTALACION INMEDIATA SIN CARGO ADICIONAL
VEALOS PERSONALMENTE Y ASESORESE
BASYCIA
BASANTE Y COMPAÑIA S.A.C.I.F.
Planta Industrial Nº 2-Perito Moreno 2455 - Benegas - Godoy Cruz
Tel.: 220475 - 218056
AGENTE ZONA SUR: "LA HIDRAULICA"
ENTRE RIOS 1473 - SAN RAFAEL (5600)

ISOS FUNEBRES

SEPELIOS

✝

ILIO CAPPELLI
Q. E. P. D.
lleció el 10-I-1980

sa: Mercedes Ramírez pelli; sus hijos: Juan Aldo Humberto, Rosa- el, Julia, Rosa y Fran- hijos políticos: Estela Domingo Lemos, Ana Eduardo Giuliani, Lau- rro; nietos, Carlos, Mó- avier, Claudia, Caroli- drés, Emilio y Betiana, os: Manuel y Pascual ; hermanos políticos: argas, María Elba Ca- orentino, Ramón, Ale- Julia, Natividad, y s Ramírez, tíos, pri- obrinos y demás fami- participan su falleci- e invitan al sepelio restos hoy a las 17 en el cementerio de Ri- . Casa mortuoria: Ave- y Puebla, Rivadavia, o Empresa Ferreyra. T. Rivadavia. 11|1|F|67061|11|1

LIO CAPPELLI - Q. E. P. Falleció el 10-I-1980. - vecinos de su hija Lula: de: Alfonso Quesada, de Panella, Sara Vda. de , Santos Lonigro, Oscar Raúl Rodríguez, Pedro ro, Diego Aguilar, Berar- ldi, Elba Vda. de Morey- de Martín, Leonardo Ba- José Acevedo participan cimiento e invitan al se- sus restos. 11|1|F|67062|11|1

STINO PACHECO NARVA-
Z - Q. E. P. D. - Falleció
9-I-80. - C.A.S.R. y B.P. -
consolada esposa: María Román de Pacheco, hijos: Eduardo y María Isabel olíticos: Esperanza de Pa- Rosa de Pacheco, nietos: Fabiana Laura Isabel y Ri- Daniel y Eliana, hermanos anos políticos, sobrinos y deudos participan su fa- nto e invitan al sepelio ás 10 hs., cementerio - Lu- uyo. Casa mortuoria: Hun- 9 - Godoy Cruz. Servicio: ores. 11|1|C|827|11|1

STINO PACHECO. - Q.E.
- Falleció el 10 - I - 80. -
hermano: Silvestre, sobri- dia, Amelia, Héctor, Gracie- uel, Ana, Hugo y Sadi; so- políticos: Vicente Emulo, Olguín, Fernando Piña- os Cornejo, Susana Abra- Domingo Pizzolatto, parti- on profundo dolor su falle- o e invitan al sepelio de stos. 11|1|F|67054|11|1

USTINO PACHECO NAR-
EZ. - Q.E.P.D. - Falleció el
I-80. - Buenaventura Pa- y María P. Navarro de Pa- y sus hijos, participan con do dolor el fallecimiento de mano y que sus restos se- humados en el cementerio ján 11|1|C|776|11|1

USTINO PACHECO NAR-
EZ. - Q.E.P.D. - Falleció el
-80. - Antonio Suárez y Pacheco de Suáres, sus hi- sobrinos participan con do dolor el fallecimiento hermano y que sus restos inhumados en el cemente- Luján. 11|1|C|777|11|1

AUSTINO PACHECO NAR-
EZ. - Q.E.P.D. - Falleció el
-80. - Antonio Suárez y Pacheco de Suáres, sus hi- sobrinos participan con do dolor el fallecimiento hermano y que sus restos inhumados en el cemente- Luján. 11|1|C|777|11|1

AUSTINO PACHECO NAR-
EZ. - Q.E.P.D. - Falleció el
I-80. - Su hermano políti- rafín Román y Sra.; sobri- Pedro, Susi, Juan Carlos y , participan su fallecimien- 11|1|C|773|11|1

AUSTINO PACHECO NAR-
EZ. - Q.E.P.D. - Falleció el
-I-80. - Elvira Salas Vda. acheco; sus sobrinos, Zuni co de Maltrat, Raúl Pache- filia, participan con profun- olor el fallecimiento de su 11|1|C|778|11|1

AUSTINO PACHECO - Q.E.
D. - Falleció el 10-I-1980. -
us hermanos políticos: Ber- González y Cielia de Gon- sobrinos: Mabel, Domingo, a y Alberto; su ahijada: participan con profundo do- u fallecimiento e invitan al o de sus restos. 24|1|F|66927|11|1

AUSTINO PACHECO - Q.E.P.
D. - Falleció el 10-I-1980. -
uan R. Cañas, Oscar Morgan- berto Carrizo, Juan Pavano, Laudani, Manuel Tula, José Juan Pacheco, Pedro Dol- uis Martín y sus respectivas ias, participan con pesar el cimiento de su dilecto vecino itan al sepelio de sus restos. 11|1|C|650|11|1

FELIPE BRUNO - Q. E. P.
D. - Falleció el 10-I-1980 -
C.A.S.R. y B.P. - Su esposa:
a Simonelli; hijos: Rosario, ador, Antonio y Carmela; hi- políticos: Ana Moratto, Gra- Sotile, Magdalena Zárate, Colombo y Eliseo Rubira, os, bisnietos y demás deudos icipan su fallecimiento e in- n al sepelio hoy a las 18, el cementerio de Guaymallén, mortuoria: Higuerita 1620, Nueva. - Servicio Boschin s. Villa Nueva. T. 260428. 11|1|F|67064|11|1

JOSE HERRERA VERDEJO -
Q. E. P. D. - Falleció el 10-I-
1980 - C. A. S. R. y B. P. -
esposa: Vicenta Puebla de He- a; hermanos, hermanos políti- primos, sobrinos y demás fa- ares participan con gran pe- su fallecimiento e invitan al lio de sus restos hoy a las 11 el cementerio de Guaymallén. a mortuoria: López de Gomara Villa Nueva. Servicio Casa selos S.R.L. Tel. 255043. 11|1|C|829|11|1

RAFAEL REINA - Q. E. P. D.
- Falleció 10-I-80 - C. A. S. R.
y B. P. - Su esposa: Felisa
ano de Reina, hijos: Elvira, , Rafael, Asunción, hijos po- : Carlos Gibeaud, hermanos, inos, nietos y demás deudos icipan su fallecimiento e in- n al sepelio hoy, a las 11 enterio Capital. Casa mortuo- Av. España 3480 Cdad. Ser- o: Cochería San Miguel - 9 Julio 734 Cdad. 11|1|C|827|11|1

ORONZO DE LUCA. - Q.E.P.D.
Falleció el 10-I-1980. - C.A.S.R.
y B.P. - Su desconsolada es-
: Josefa Schilardi, sus hijos: pilio José, Pío Antonio y Jo- hijos políticos: Michelina Pa- Yolanda Schilardi, Margarita cchini, José Di Marchi, sus s: Alberto, Adriana, Sergio. ni, Claudia, Sandro y Marce- demás deudos participan su imiento e invitan al sepelio las 11 hs., en el cementerio apital. Casa de duelo: Mar- apata 716 - Ciudad. Servicio Bolto e Hijos. Olascoaga 1084. Tel. 255362 233607. 11|1|C|834|11|1

NGELA CANNATELLA DE
ARTONI. - Q.E.P.D. Falleció
10-I-1980. - C.A.S.R. y B.P.
ijos: Rosa, José y Emilio; políticos: Miguel Bisogno, a Rita Ortiz, Pascua Pie- elli, su hermano: Vicente tella; sobrinos, nietos, bis- y demás deudos participan ecimiento e invitan al sepe- y a las 19 cementerio de allén. Casa de duelo: Da- Hudson 1455 - San José, o: Boschin Hnos. Villa Nue-

PARTICIPACIONES

ENRIQUETA NARVAEZ DE CANTON. - Q.E.P.D. - Falleció el 9-I-80. - C.A.S.R. y B.P. - Romelia Orozco, Juan Carlos y Dorita Funes e hijas, participan con profundo pesar el fallecimiento de abuelita Enriqueta. 11|1|C|579|11|1

ENRIQUETA NARVAEZ DE CANTON. - Q.E.P.D. - Falleció el 9-I-80. - C.A.S.R. y B.P. - Adela López González de Verdaguer e hijos, participan con dolor su fallecimiento. 11|1|C|582|11|1

ENRIQUETA NARVAEZ DE CANTON. - Q.E.P.D. - Falleció el 9-I-80. - C.A.S.R. y B.P. - Juan Verdaguer Dalmau y Sra., Manuel Verdaguer Arriaga y familia, María Rosa, Graciela y Adela Verdaguer de Cordomí, participan con dolor su fallecimiento. 11|1|C|582|11|1

ENRIQUETA NARVAEZ DE CANTON. - Q.E.P.D. - Falleció el 9-I-80. - C.A.S.R. y B.P. - Enrique de Rosas y Sra. María Elena Verdaguer, participan su fallecimiento. 11|1|C|581|11|1

ENRIQUETA NARVAEZ DE CANTON. - Q.E.P.D. - Falleció el 9-I-80. - C.A.S.R. y B.P. - El personal de la Dirección General de Administración de la Universidad Nacional de Cuyo, participa con pesar el fallecimiento de la señora abuela del amigo y compañero de tareas D. Guillermo Pablo Cantón y ruega elevar una plegaria en su memoria. 11|1|C|597|11|1

ENRIQUETA NARVAEZ DE CANTON - Q.E.P.D. - Falleció el 9-I-1980. - Rotary Club Mendoza, participa el fallecimiento de la señora madre de su socio Julio Enrique Cantón. 11|1|C|662|11|1

ENRIQUETA NARVAEZ DE CANTON - Q.E.P.D. - Falleció el 9-I-1980 - Germán Víctor Gutiérrez y Sra. participan con profundo pesar su fallecimiento y que sus restos fueron inhumados ayer. 11|1|C|696|11|1

ENRIQUETA NARVAEZ DE CANTON. - Q. E. P. D. - Falleció el 9 - I - 1980. - Dr. Juan C. Aznar y Flia., participan el fallecimiento de la Sra. madre del profesor Dr. Julio Cantón y que sus restos fueron inhumados en el cementerio de la Capital. 11|1|C|650|11|1

ENRIQUETA NARVAEZ DE CANTON. - Q. E. P. D. - Falleció el 9 - I - 1980. - Los profesores titular y adjunto, los docentes medios y el personal no docente de la Cátedra de Ginecología de la Fac. de Medicina, participan el fallecimiento de la Sra. madre del decano de la Fac. de Ciencias Médicas Dr. Julio Cantón; y que sus restos fueron inhumados en el día de ayer en el cementerio de la Capital. 11|1|C|760|11|1

ENRIQUETA NARVAEZ DE CANTON. - Q. E. P. D. - Falleció el 9 - I - 1980. - Dr. Ernesto Olcese y Flia., Dr. Héctor Lotfi y Flia., participan el fallecimiento de la Sra. madre del profesor Dr. Julio Cantón y que sus restos fueron inhumados en el día de ayer en el cementerio de la Capital. 11|1|C|760|11|1

ENRIQUETA NARVAEZ DE CANTON. - Q. E. P. D. - Falleció el 9 - I - 1980. - El Decano Sustituto, funcionarios, profesores, docentes medios, personal no docente y alumnos de la Facultad de Ciencias Médicas de la Universidad Nacional de Cuyo, participan el fallecimiento de la señora madre del Decano, profesor Dr. Julio Enrique Cantón y ruegan una oración en su memoria. 11|1|C|746|11|1

ENRIQUETA NARVAEZ DE CANTON. - Q. E. P. D. - Falleció el 9 - I - 1980. - Miguel Angel Pontis e Hilda Lester de Pontis; Carlos Alberto Gerzon y Gladys Alicia Pontis de Gerson; Ricardo Julio Pontis y Beatriz Cusuruana de Pontis, participan con hondo pesar su fallecimiento. 11|1|C|745|11|1

ENRIQUETA NARVAEZ DE CANTON. - Q. E. P. D. - Falleció el 9 - I - 1980. - Doctor Francisco O. Barbuzza y señora, participan el fallecimiento de la señora madre de su querido amigo doctor Julio Cantón y que sus restos fueron inhumados ayer. 11|1|C|793|11|1

ENRIQUETA NARVAEZ DE CANTON. - Q. E. P. D. - Falleció el 9 - I - 1980. - Margarita Nogues de Viotti, Segundo González Echegaray, Héctor González Nogues y Flia., Luis Pagliara y Flia., Francisco Bauco y Flia., participan con profundo pesar el fallecimiento de la señora madre de su dilecto amigo Dr. Julio Cantón y que sus restos fueron inhumados ayer. 11|1|C|789|11|1

ENRIQUETA NARVAEZ DE CANTON. - Q. E. P. D. - Falleció el 9 - I - 1980. - La Dirección, Personal Docente y Personal Administrativo de la Escuela de Odontología, participan con profundo dolor el fallecimiento de la señora madre del Sr. Decano de la Facultad de Ciencias Médicas y ruegan y agradecen una oración por el eterno descanso de su alma. 11|1|C|78|11|1

ENRIQUETA NARVAEZ DE CANTON. - Q. E. P. D. - Falleció el 9 - I - 1980. - Jorge M. Puebla y Flia., participan con profundo pesar el fallecimiento de la señora madre de su dilecto amigo, doctor Julio E. Cantón. 11|1|C|781|11|1

ENRIQUETA NARVAEZ DE CANTON. - Q. E. P. D. - Falleció el 9 - I - 1980. -

Servicio Sacerdotal Nocturno
TEL. 255654 de 21.30 a 6.30
SERVICIO GRATUITO

ENRIQUETA NARVAEZ DE CANTON, Q.E.P.D. - Falleció el 9-I-1980. - C.A.S.R. y B.P. - Rosario Salgado e hijos, participan co npesar su fallecimiento y ruegan una oración en su memoria. 11|1|C|815|11|1

ENRIQUETA NARVAEZ DE CANTON. - Q. E. P. D. - Falleció el 9 - I - 1980. - Carmen Melero de Díaz y Flia., participan con profundo pesar su fallecimiento y que sus restos fueron inhumados en el día de ayer. 11|1|C|799|11|1

ENRIQUETA NARVAEZ DE CANTON - Q. E. P. D. - Falleció el 9-I-80 - Ciceri y Ruffa S.R.L., participa con pesar su fallecimiento y ruega elevar una oración en su memoria. 11|1|C|809|11|1

ENRIQUETA NARVAEZ DE CANTON - Q. E. P. D. - Falleció el 9-I-80 - Lucila H. H. de Estrella, Marcelo Estrella, Alejandro Estrella, Billy Casado participan su fallecimiento y ruegan elevar una oración a su memoria. 11|1|C|811|11|1

LUIS MANERA. - Q. E. P. D. - Falleció el 9-I-1980. - C.A.S.R. y B.P. - Alejandro Zanni y Sra. Roberto M. Thomé y Sra., participan con profundo pesar el fallecimiento del padre de su dilecto amigo Francisco Alberto y que sus restos fueron inhumados ayer en el cementerio de la capital. 11|1|C|807|11|1

LUIS MANERA. - Q.E.P.D. - Falleció el 9-I-80. - Nicolás E. Canet y flia., Emilio J. Canet y Sra., y Ricardo A. Canet, participan con profundo dolor el fallecimiento del padre de su hermano político y que sus restos fueron inhumados en el día de ayer. 11|1|C|584|11|1

LUIS MANERA - Q.E.P.D. - Falleció el 9-I-1980. - Dra. Mercedes del Carmen Báez, Dres. Jorge Segura, Raúl Civelli, Alberto Abramovich y sus respectivas familias participan el fallecimiento del padre y padre político de sus amigos Cacho y Amalia. 11|1|C|642|11|1

LUIS MANERA. - Q.E.P.D. - Falleció el 9-I-80. - Carmen V. de Canet participa con gran pesar el fallecimiento de su querido consuegro y que sus restos fueron inhumados en el día de ayer. 11|1|C|585|11|1

LUIS MANERA - Q.E.P.D. - Falleció el 9-I-1980. - Celestino Espina y señora, Gerardo Espina y señora, doctor Carlos Monzó y familia, participan con profundo dolor el fallecimiento de su querido amigo. 11|1|C|650|11|1

LUIS MANERA - Q.E.P.D. - Falleció el 9-I-1980. - Doctor Alberto Veiga y Sra. participan con profundo dolor el fallecimiento del señor padre del doctor Francisco Manera cuyos restos fueron inhumados ayer. 11|1|C|646|11|1

LUIS MANERA - Q.E.P.D. - Falleció el 9-I-1980. - José Gazzé y familia y Amleto Guarnieri y flia., participan con hondo pesar su fallecimiento y ruegan una oración por su descanso. 11|1|C|631|11|1

LUIS MANERA - Q.E.P.D. - Falleció el 9-I-1980. - Intervención y Personal del Banco de Previsión Social participan con pesar el fallecimiento del Sr. padre del Dr. Francisco Alberto Manera. 11|1|C|614|11|1

LUIS MANERA - Q.E.P.D. - Falleció el 9-I-1980. - FOEVA Delegación Mendoza y sus filiales; SOEVA Godoy Cruz, Guaymallén, Maipú, San Martín, Rivadavia, San Rafael, Gral. Alvear, Villa Atuel, San Carlos, Tunuyán, Luján y La Paz participan con pesar el fallecimiento del padre de su Coordinador Médico Dr. Francisco Manera. 11|1|C|609|11|1

LUIS MANERA - Q.E.P.D. - Falleció el 9-I-1980. - C.A.S.R. y B.P. - SOEVA, Filial San Rafael, participa con pesar el fallecimiento del señor padre del doctor Francisco Alberto Manera, médico asesor de FOEVA, Delegación Mendoza. 11|1|F|66926|11|1

LUIS MANERA - Q.E.P.D. - Falleció el 9-I-1980 - El Interventor Militar, Jefe de Obra Social, Asesores y Personal Administrativo de FOEVA Delegación Mendoza, participan con profundo dolor el fallecimiento del padre del Coordinador Médico Dr. Francisco Manera. 11|1|C|609|11|1

LUIS MANERA - Q.E.P.D. - Falleció el 9-I-1980. - Dr. Jorge Bajuk y flia., participan el fallecimiento del padre de su amigo Cacho. 11|1|C|676|11|1

LUIS MANERA - Q.E.P.D. - Falleció el 9-I-1980. - José Celso Guarnieri y Sra., participan el fallecimiento de su inolvidable amigo. 11|1|C|671|11|1

LUIS MANERA. - Q.E.P.D. - Falleció el 9-I-80. - Amelia A. de Muñoz, Amalio Muñoz y flia. y Gregorio Puebla y flia. participan con pesar el fallecimiento de su apreciado amigo y que sus restos fueron inhumados en el día de ayer. 11|1|C|584|11|1

LUIS MANERA. - Q.E.P.D. - Falleció el 9-I-80. - Rafael Oltra y flia. participan con pesar el fallecimiento del padre de sus amigos Cacho y Amalia y que sus restos fueron inhumados en el día de ayer. 11|1|C|586|11|1

LUIS MANERA. - Q.E.P.D. - Falleció el 9-I-80. - Olimpia Correa de Colombi, Luis Colombi, Irma Best de Colombi, César Colombi y Lía González de Colombi, participan con profundo pesar el fallecimiento del padre de su querido amigo Cacho. 11|1|C|583|11|1

LUIS MANERA - Q.E.P.D. - Falleció el 9-I-1979.- Dr. Carlos Farinelli y Dra. Ana M. Schroh de Farinelli, participan con pesar el fallecimiento del Sr. padre de sus amigos Cacho y Amalia. 11|1|C|680|11|1

LUIS MANERA - Q. E. P. D. - Falleció el 9-I-1980. - La Federación Odontológica de la Provincia de Mendoza y Círculo Odontológico de Mendoza participan el fallecimiento del padre del doctor Francisco Manera y padre político de la doctora Amalia Canet de Manera. 11|1|C|675|11|1

LUIS MANERA. - Q. E. P. D. - Falleció el 9-I-1980. - Profesionales y Empleados Administrativos de la Intervención Militar SOEVA - Guaymallén, participan con pesar su fallecimiento y que sus restos fueron inhumados ayer. 11|1|C|765|11|1

LUIS MANERA. - Q. E. P. D. - Falleció el 9-I-1980. - Oscar O. Lahun y Sra., participan con profundo pesar el fallecimiento del padre de su amigo Cacho, cuyos restos fueron inhumados ayer en el cementerio de la Capital. 11|1|C|737|11|1

LUIS MANERA. - Q. E. P. D. - Falleció el 9-I-1980. - Coronel Federico Hilger, Sra. Beatriz Siri de Hilger y sus hijos Federico, Fernando y Maximiliano, participan con pesar su fallecimiento. 11|1|C|783|11|1

LUIS MANERA. - Q. E. P. D. - Falleció el 9-I-1980. - El doctor Miguel Angel Nudo y Sra. participan con profundo dolor el fallecimiento del padre de su amigo Cacho' 11|1|C|803|11|1

LUIS MANERA. - Q. E. P. D. - Falleció el 9-I-1980. - José C. Motta y flia., A. Balzarelli y flia., Juan Gutiérrez y flia. participan con profundo pesar el fallecimiento de su querido amigo. 11|1|C|801|11|1

LUIS MANERA. - Q. E. P. D. - Falleció el 9-I-1980. - Juan Carlos Azcárate y flia., Oscar Daniel Azcárate y flia. (ausente), Eduardo Casteller y flia. (ausente) y Eduardo Muñoz y flia. (ausentes), participan su fallecimiento y que sus restos fueron inhumados en el día de ayer en el cementerio de la Capital. 11|1|C|797|11|1

LUIS MANERA. - Q.E.P.D. - Falleció el 9 - I - 1980. - S.O.E.V.A., Filial Villa Atuel, participa con dolor el fallecimiento del señor padre del doctor Francisco Alberto Manera, médico asesor de F.O.E.V.A. Delegación

LUIS MANERA. - Q. E. P. D. - Falleció el 9-I-1980. - El personal de S.O.E.V.A., San Carlos, participa el fallecimiento del señor padre del médico coordinador de F.O.E.V.A., delegación Mendoza. 11|1|F|67059|11|1

LUIS MANERA. - Q. E. P. D. - Falleció el 9-I-1980. - Oscar Santiago Olivares y Flia., participan con mucho dolor el fallecimiento del apreciado amigo y padre del doctor Francisco Alberto Manera, rogando elevar una plegaria por el eterno descanso de su alma. 11|1|C|831|11|1

LUIS MANERA. - Q. E. P. D. - Fallecio el 9-I-1980. - Los señores socios, directivos y personal administrativo de la Asociación Industriales Panaderos y Afines, participan con profundo dolor el fallecimiento del padre de su facultativo, doctor Francisco Alberto Manera, y que sus restos fueron inhumados en el Cementerio de esta Capital. 11|1|C|831|11|1

LUIS MANERA. - Q. E. P. D. - Falleció el 9-I-1980. - El Interventor Militar, personal administrativo y profesional de S.O.E.V.A., filial Maipú, participan con pesar su fallecimiento y que sus restos fueron inhumados ayer, en el cementerio de la Capital. 11|1|F|67063|11|1

LUIS MANERA. - Q. E. P. D. - Dr. Francisco Agüero y familia, participan el fallecimiento del padre de su gran amigo y colaborador Dr. Francisco Manera y ruegan elevar una oración a su memoria. 11|1|F|67067|11|1

LUIS MANERA. - Q. E. P. D. - Dr. Néstor Laviano y familia, participan con profundo pesar su fallecimiento y que sus restos fueron inhumados en el día de ayer. 11|1|F|67066|11|1

LUIS MANERA. - Q. E. P. D. - Rafael Manzanares y Flia., participan con profundo pesar su fallecimiento. 11|1|C|828|11|1

LUIS MANERA. - Q. E. P. D. - Carlos Alberto Storelli y Flia., participan con hondo pesar su fallecimiento. 11|1|F|13607|11|1

LUIS MANERA. - Q. E. P. D. - Carlos Storelli y Flia., participan con profundo pesar su fallecimiento. 11|1|F|13608|11|1

LUIS MANERA. - Q. E. P. D. - José María Dipietro y Flia., participan con pesar su fallecimiento. 11|1|F|13069|11|1

LUIS MANERA. - Q. E. P. D. - Mario Rafael Moyano Z. y Flia., Juan A. Moyano Z. e hijas y Alberto Fabrizio y Flia., con profundo pesar participan el fallecimiento del Sr. padre y padre político de sus amigos Cacho y Amalia, cuyos destos fueron inhumados ayer en el cementerio de la Capital. 11|1|F|13606|11|1

LUIS MANERA. - Q. E. P. D. - El personal de S.O.E.V.A., Tunuyán, participa el fallecimiento del señor padre del médico coordinador de F.O.E.V.A., delegación Mendoza. 11|1|F|67059|11|1

JUAN RAFAEL QUERO. - Q. E.P.D. - Falleció el 9-I-1980. - C.A.S.R. y B.P. - "El Cóndor" Juan Quero y Cía. S.A.I.C., participa el fallecimiento de su Presidente y que sus restos recibieron sepultura en el cementerio de la Capital. 11|1|F|66906|11|1

JUAN RAFAEL QUERO. - Q. E.P.D. - Falleció el 8-I-1930. - C.A.S.R. y B.P.- El Directorio de "El Cóndor" Juan Quero y Cía. S.A.I.C., participa el fallecimiento de su Presidente y que sus restos recibieron sepultura en el cementerio de la Capital. 11|1|F|66905|11|1

JUAN RAFAEL QUERO. - Q. E.P.D. - Falleció el 8-I-1980 - C.A.S.R. y B.P.- La Comisión directiva del Club Mendoza de Regatas, participa con pesar el fallecimiento del señor Juan Rafael Quero, socio de esa entidad y presidente de nuestra entidad congénere Mendoza Tenis Club, elevando una plegaria por el eterno descanso de su alma. 11|1|F|66913|11|1

JUAN RAFAEL QUERO. - Q. E.P.D. - Falleció el 8-I-1980 - C.A.S.R. y B.P.- Domingo Boragina y Flia., participan con dolor el fallecimiento de su estimado amigo. 11|1|C|661|11|1

JUAN RAFAEL QUERO. - Q. E.P.D. - Falleció el 8-I-1980. - C.A.S.R. y B.P.- José María Sayavedra y familia, participan con profundo dolor su fallecimiento. 11|1|C|623|11|1

JUAN RAFAEL QUERO. - Q. E.P.D. - Falleció el 8-I-1980. - C.A.S.R. y B.P. - El interventor de la Asociación de Obras Sociales de Mendoza participa con hondo pesar el fallecimiento del Sr. vicepresidente de Carbometal S.A. y que sus restos fueron inhumados en el cementerio de la Capital. 11|1|C|784|11|1

JUAN RAFAEL QUERO. - Q. E.P.D. - Falleció el 8-I-1980. - C.A.S.R. y B.P. - Isidoro Hernán Barbat y flia. participan su fallecimiento. 11|1|C|759|11|1

JUAN RAFAEL QUERO. - Q. E.P.D. - Falleció el 8-I-1980. - C.A.S.R. y B.P. - Barbat y Cía. participa su fallecimiento. 11|1|C|759|11|1

JUAN RAFAEL QUERO. - Q. E.P.D. - Falleció el 8-I-1980. - C.A.S.R. y B.P. - Estudio Cúneo participa su fallecimiento. 11|1|C|759|11|1

JUAN RAFAEL QUERO. - Q. E.P.D. - Falleció el 8-I-1980. - C.A.S.R. y B.P. - Roberto Furnari y familia, participan con pesar su fallecimiento y ruegan una oración en su memoria. 11|1|C|759|11|1

JUAN RAFAEL QUERO. - Q. E.P.D. - Falleció el 8-I-1980. - C.A.S.R. y B.P. - Hugo R. Alvarez y Beatriz Granata de Alvarez, participan su fallecimiento y ruegan elevar una oración en su memoria y que restos fueron inhumados ayer en el cementerio de la ciudad de Mendoza. 11|1|F|67055|11|1

JUAN RAFAEL QUERO. - Q. E.P.D. - Falleció el 8-I-1980. - C.A.S.R. y B.P. - Roberto Furnari y familia, participan con pesar su fallecimiento y ruegan una oración en su memoria. 11|1|C|759|11|1

JUAN RAFAEL QUERO. - Q. E.P.D. - Falleció el 8-I-1980. - C.A.S.R. y B.P. - Juan Minetti S.A. participa su fallecimiento. 11|1|C|705|11|1

JUAN RAFAEL QUERO. - Q. E.P.D. - Falleció el 8-I-1980. - Julio César Bac y Flia., participan con profundo dolor el trágico fallecimiento del hijo político de su dilecto amigo Florencio Casale, y ruega a Dios Nuestro Señor por el eterno descanso de su alma. 11|1|F|66977|11|1

JUAN RAFAEL QUERO. - Q. E.P.D. - Falleció el 8-I-1980. - El Directorio de Bac Publicidad S.A. participa con profundo dolor su fallecimiento y eleva una oración por el eterno descanso de su alma. 11|1|F|66976|11|1

JUAN RAFAEL QUERO. - Q. E.P.D. - Falleció el 8-I-1980. - C.A.S.R. y B.P. - Chita Calvo e hijos, participan el fallecimiento de su amigo y que sus restos fueron inhumados en el cementerio de la Capital. 11|1|C|794|11|1

JUAN RAFAEL QUERO. - Q. E.P.D. - Falleció el 8-I-1980 - C. A. S. R. y B.P. - Glenmore S.A.C.I.F.I. participa con profundo dolor su fallecimiento. 11|1|C|800|11|1

JUAN RAFAEL QUERO. - Q. E.P.D. - Falleció el 8-I-1980. - C.A.S.R. y B.P. - Héctor López Moreno y flia., participan con profundo dolor su fallecimiento. 11|1|C|800|11|1

JUAN RAFAEL QUERO. - Q. E.P.D. - Falleció el 8-I-1980. - C.A.S.R. y B.P. - Pedro Lizan Balgorri y flia., participan el fallecimiento de su amigo e invitan a rogar por el eterno descanso de su alma. 11|1|C|813

San Rafael

Necesidades de frío en la principal zona frutícola

Cierre del frigorífico de Cuadro Nacional

SAN RAFAEL - El cierre del frigorífico Cuadro Nacional por el Gobierno de Mendoza, resta a la limitada capacidad de frío de la zona, la importante suma de 130.000 cajones, cifra que representa un 35 por ciento de las disponibilidades en la principal zona frutícola de la provincia: San Rafael.

El cierre de ese frigorífico responde al propósito del Estado de transferir ese servicio a la actividad privada para salir de las empresas consideradas deficitarias o ajenas al quehacer natural del gobierno. En este caso pareciera que no cabe ninguna de esas dos consideraciones, si tenemos en cuenta que la industria del frío responde al interés del Estado como un medio natural e indispensable para preservar los alimentos. Por otra parte, este frigorífico fue construido casi 38 años atrás y desde entonces es un bien que ha venido trabajando en condiciones muy favorables como empresa. En esta última temporada, al conocer la disposición de cierre, notificada por telegrama colacionado a los depositarios de frutas en setiembre último, prácticamente se encontraba con su capacidad colmada. Esto obligó a producir ventas a nivel desfavorable para responder a las exigencias de la Dirección de Comercio. Casualmente el año anterior la manzana sufrió lo que los industriales de la fruta consideran un "año desastroso" no solo a nivel local, sino de todo el país, por la falta de exportaciones, las restricciones naturales del mercado interno, incapaz de absorber toda una cosecha, y el incremnto del valor de los insumos.

Industria del frío

Cuando al comienzo de la década del 40 el gobierno de Mendoza debió asumir la creación de la Corporación Mixta de Fruticultores, una de las primeras medidas fue dotar a Mendoza de cámaras de frío para resolver el grave problema de los fruticultores, expuestos a malvender su producción ante un elemento de carácter perecedero, como lo es la fruta.

La medida no fue caprichosa. Estuvo inspirada en la defensa del hombre que trabaja la tierra, y fue una buena experiencia, que los altos intereses de la época se encargaron de hacer fracasar. Cerró la Corporación, pero los frigoríficos continuaron trabajando hasta ahora. Según cifra obtenida en relación con las disponibilidades de frío en la zona, hay siete establecimientos con una capacidad de 360.000 cajones, correspondientes a las instalaciones que ahora el gobierno ha clausurado en Cuadro Nacional, que representan un 35 por ciento de las disponibilidades, por lo que se ha asestado un rudo golpe a la disponibilidad de frío en la región, que posee el 55 por ciento de la fruta de Mendoza.

Por otra parte, este frigorífico del Estado permitía disponer de capacidad en frío a los empaques de fruta fresca y a particulares, ya que los otros son de propiedad de empresas dedicadas directamente al empaque de frutas y sólo destinan para terceros, los excedentes de frío. Digamos, también, que estas cámaras no alcanzan a cubrir la demanda de un año normal de cosecha.

El proceso de cierre

Ya desde el año anterior el gobierno de Mendoza tenía dispuesto cerrar el frigorífico Cuadro Nacional. Su puesta en marcha para cubrir las necesidades de la cosecha 1979, se adoptó ante el pedido de los productores y empacadores locales. Así fue como se colmó la capacidad de sus cámaras de frío. Cuando promediaba setiembre la Dirección de Comercio emplazó a los depositarios de fruta en un corto plazo de tiempo, para el retiro de los bultos que conservaban en ese frigorífico, pero dio nuevos plazos, y el 30 de noviembre obligó a sacar la fruta que permanecía en frigorífico.

La voluntad de los empacadores de dar cumplimiento a la exigencia de retirar su fruta no pudo ser cumplimentada porque el año fue "desastroso" para colocar la manzana. Hubo ventas a diez mil pesos el cajón de 22 kilos, puesto en Córdoba, incluyendo flete, valor que no responde a los costos, y ante esa situación y el problema de la manzana en el país, por incapacidad exportadora, llevó a que al producirse el último emplazamiento quedaran en cámara unos 17.000 bultos.

Altos gastos

Las contingencias de un año malo se agravaron todavía más ante la medida imprevista de la Dirección de Comercio de trasladar esos 17.000 bultos, de varios depositarios, a un establecimiento particular, en una decisión unilateral. Esto significó recargar los costos, de por sí ya altos, en un año malo para la venta de la manzana, con los gastos de $ 1.000 por eslingaje y de $ 400 por flete hasta un frigorífico particular con el que se convino proseguir la conservación en frío. Algunos empacadores contaban con medios para ese transporte, pero no se los dejó participar. La medida tuvo así otro hecho que pareció unilateral.

Además llamó la atención a los depositarios de fruta, el convenio entre la Dirección de Comercio y el Frigorífico Russo, también considerado unilateral, sin haberle informado a las partes interesadas. Tan sólo en gasto de transporte y eslingaje se les facturó 23.800.000 pesos a su cargo.

Otro hecho que estimaron anormal es el precio facturado por el frigorífico contratado por la Dirección de Comercio, que está muy por arriba del valor que percibía el frigorífico Cuadro Nacional. En este sentido los depositarios informaron a LOS ANDES que por el período marzo - noviembre (nueve meses) abonaron $ 4.600 por bulto al frigorífico Cuadro Nacional y por 35 días desde diciembre a enero ese valor se elevó a $ 8.500, o sea que por un mes de frío debieron pagar 3.900 pesos al frigorífico Russo, sobre una fruta que deben vender perdiendo dinero.

Grave contingencia

Consideran los depositarios que se les ha asestado un daño tremendo en un año pésimo para la comercialización de la manzana. Difícilmente supere con su venta los 8.500 pesos por bulto que deben abonar de frío.

En torno de este frigorífico debemos informar que oportunamente se licitó su venta, pero no fue adjudicado y en este momento permanece cerrado, restando a la zona una disponibilidad de frío que le es fundamental. Nos dijeron algunos productores que se les hizo desocupar las instalaciones, pero el frigorífico sigue con todo su personal y las máquinas estuvieron funcionando hasta el 20 de diciembre, que fue el plazo solicitado por los depositarios.

Es de interés que este frigorífico siga trabajando. El frío para la fruta es un elemento vital en una zona que tiene en ese rubro su principal fuente de producción y de trabajo, no digamos de riqueza, por cuanto pareciera que estos bienes no enriquecen a nadie.

Profesionales

Profesora en Geografía y Ciencias Biológicas. — SAN RAFAEL. — Ha egresado de la Escuela Nacional Normal Superior de Profesorado "Mercedes Tomasa San Martín de Balcarce", con el título de profesora de geografía y ciencias biológicas la señorita María del Carmen Elvira Granizo.

María del C. E. Granizo

Sus estudios primarios los cursó en la escuela Nº 36 -Tr- y los secundarios en el Instituto "Del Carmen".

Durante sus estudios terciarios realizó un seminario de Geografía Económica Argentina sobre Cemento Portland.

La señorita Elvira Granizo ejercerá la profesión en nuestro medio.

Citó a personas el Instituto de la Vivienda

SAN RAFAEL. — El Instituto Provincial de la Vivienda, ha citado para que se presenten a la brevedad a la Municipalidad, en horario de oficina, a las siguienets personas: Antonio Ibáñez, domiciliado en Urquiza 111 y que, presumiblemente, se encuentra en fábrica Grassi de El Nihuil, y Carlos Bartolomé Lara, con domicilio en Lavalle 1152.

Trámites por pensiones

SAN RAFAEL. — Promoción Social de la Municipalidad local, ha hecho saber que deberán comparecer ante esa dependencia, de 8 a 12, hasta hoy inclusive, Elvira Rosa de Cabrini, José Rodríguez Fernández, Betti Rojo de Guerra y Antonio Fernández Araujo. La citación está relacionada con los trámites que han iniciado para la obtención de pensiones.

Económicas

Mercado de valores

Retorno a la tendencia bajista en tasas pasivas

La jornada de ayer marcó en el sector financiero retomar en forma más definida la tendencia bajista en las tasas de interés ofrecidas a los inversores.

Ya en la antevíspera —como lo informamos y no obstante algunas subas— el Banco de la Nación Argentina anunció sus bajas en aplicación desde ayer y además el endeudamiento del Tesoro por adelantos transitorios en más de un billón de pesos en una semana —la primera del mes— demostraron la decidida acción oficial para que el movimiento volviera a la que es lógica tendencia bajista ante una serie de elementos, entre ellos, el principal, la amplia liquidez de la plaza actual.

En Buenos Aires la baja se fue generalizando y en Mendoza —donde se habían producido alzas anteayer— si hubo pocas modificaciones todas fueron con disminución de las tasas ofrecidas.

Por otra parte en la licitación de Letras de Tesorería se ofertó por un monto superior a la anterior del lunes, llegándose a los 470 mil millones de pesos, por lo que parece evidente que también en este tipo de operaciones se tiende a la normalización.

En cuanto a las tasas activas siguen estables o con muy moderadas bajas. No obstante, persiste el poco movimiento o muy menguada demanda de créditos. También hubo abundante oferta en el dinero interbancario, pero sin mayores cambios.

Es evidente por otra parte que hay capitales que se están volcando al negocio bursátil quizá en busca de mayor rentabilidad. Así el Mercado de Valores de Buenos Aires luego del "chubasco" de la toma de ganancias de la antevíspera se afirmó en su evolución favorable en materia de acciones privadas.

En cambio los títulos públicos, con fuertes pérdidas anteayer, cotizaron con muchos altibajos y algún caso de pérdida importante en los Valores Nacionales Ajustables pero sin la proporción del miércoles.

También volvió a retraerse el mercado cambiario, donde el dólar siguió bajando al estar muy ofrecido. En el sector oficial se mantiene la línea de aumentar su valor dos pesos diarios dentro de la pauta cambiaria que lo llevará a 1.660,20 pesos a fin de mes.

Como es habitual los jueves bajó considerablemente la oferta de vacunos en el Mercado de Haciendas de Liniers, donde hoy seguramente habrá inactividad como todos los viernes. El kilo vivo tuvo así algunas alzas moderadas.

Títulos públicos

Decayó el movimiento ayer en el Mercado de Valores local donde se operó por pesos 6.636.300. Con otros mercados las operaciones llegaron a pesos 69.909.395.

No hubo operaciones con títulos públicos según la información de esa entidad

En el Mercado de Valores de Buenos Aires los Valores Nacionales Ajustables VANA cotizaron con altibajos: la segunda serie a 24.000 con lo cual perdió los 300 puntos ganados en la antevíspera y la pérdida es del 1,23 por ciento; la tercera a 6.980, sin cambios; la cuarta a 4.820 ganó 140 puntos, el 2,99 por ciento y la cuarta segunda emisión a 3.020 y bajó 70, el 2,27 por ciento.

Los Bonos de Interés Variable, BONIVA, mantuvieron mayor regularidad y precios sostenidos: la primera y segunda serie cotizaron sin cambios al 104 por ciento; la cuarta al 113,50 perdió medio punto y la quinta al 106 por ciento sin modificaciones. No cotizó la serie tercera.

Los Bonos Externos BONEX, cerraron así: la serie de 1975 a 165.000 y la de 1967 a 167.000 sin cambios y la de 1977 a 166.000 perdió dos mil puntos, el 1,19 por ciento.

El dólar

En el Mercado Libre del Banco de la Nación Argentina el dólar para negocios de importación y exportación continuó subiendo los dos pesos diarios dentro de la pauta de devaluación del peso argentino en enero del 2,8 por ciento. Cotizó a 1.629 a comprador y 1.636 a vendedor. En billetes quedó en 1.624 y 1.634.

En las casas de cambio en Buenos Aires bajó a 1.625 y 1.631 pesos y en Mendoza perdió cinco pesos al cerrar a 1.630 y 1.630 y 1.650.

El oro

El oro se mantuvo ayer en el límite de los 600 dólares la onza troy luego de un día en baja y de acuerdo con el movimiento internacional. Hay que agregarle gastos de fletes y seguros en valores argentinos.

En el exterior

LONDRES, 10 (UPI). — El dólar norteamericano cerró en alza hoy en todos los mercados europeos, menos en Bruselas, al paso que el oro continuaba bajando, pero aún así está por sobre los 600 dólares tanto en Londres como Zurich.

El oro se cotizó al cierre en Londres, en 600,50 dólares la onza, una gran baja con respecto a los 610 dólares de ayer.

En Zurich se vendía al cierre en 601,50 dólares la onza, también mucho menos que los 608 dólares de ayer.

"El mercado de oro parece seguir consolidando sus posiciones alrededor de los 600 dólares", dijo un corredor de Zurich. "Pero puede que suba la semana que viene".

El dólar, en general se mueve en sentido contrario al oro, y sube cuando el oro baja.

Pero un experto del Chase Manhattan Bank de Londres dijo que hubo otros factores que ayudaron al dólar.

"Las recientes maniobras de apoyo hechas por el Banco de la Reserva Federal de Estados Unidos y otros bancos centrales europeos han evitado por el momento que se siga especulando con las ventas del dólar".

Acciones privadas

En el Mercado de Valores de Buenos Aires la ronda de ayer significó afirmar un buen período para el negocio bursátil, excepción hecha de las rápidas y sorpresivas actitudes de toma de ganancias. Si bien hubo menor volumen que en la antevíspera se produjo presión de compras especialmente de las compañías petroleras, químicas, tabacaleras y cristalerías. Cotizaron las acciones de 147 empresas de las cuales 62 alzas y 27 bajas. El resto quedó sin cambios.

En Mendoza cotizaron Ipako a 19,80; Pérez Companc 72; Piccardo 20; Atanor 2,85; Santa Rosa 1,25; Alpargatas 3 y Rosembuch 1.700.

Cédulas Hipotecarias

Las Cédulas Hipotecarias Argentinas, según lo informado por el Banco Hipotecario Nacional cotizaron ayer así: en las compras del banco la primera serie al 1.822,80 por ciento; la segunda al 1.641; la tercera al 1.325,50; la cuarta al 485,20 y la quita al 302,90 por ciento. En las ventas del banco, la primera serie al 1.974,40 por ciento; la segunda al 1.777,40; la tercera al 1.435,50; la cuarta al 525,80 y la quinta al 327,90 por ciento.

La sucursal local del banco informó sobre estas cotizaciones para hoy: en las compras del banco la primera serie al 1.824,60 por ciento; la segunda al 1.642,70; la tercera al 1.326,80; la cuarta al 485,70 y la quinta al 303,20 por ciento. En las ventas del banco la primera serie al 1.974,80; la segunda al 1.777,80; la tercera al 1.435,80; la cuarta al 525,90 y la quinta al 328 por ciento.

Mercado de haciendas

Como todos los jueves se redujeron ayer las entrad de vacunos al Mercado Haciendas de Liniers, en Bu nos Aires y de esta mane la demanda actuó con m yor interés. Ello provocó zas de 25 a 100 pesos por lo vivo. Entraron 7.601 a males.

Novillos: Especiales y bu nos: de 381 - 400 kg., 1.75 1.830; de 401 - 440 kg., 1.74 1.800; de 441 - 480 kg., 1.60 1.720; de más de 480 1.570 - 1.685.

Overos Negros: menos 450 kg, 1.470 - 1.550; de 45 520 kg., 1.470 - 1.560; de m de 520 kg., 1.480 - 1.580; cr zas 1.550 - 1.700.

Novillitos: Especiales y bu nos 1.750 - 1.850; regula 1.570 - 1.750.

Vaquillonas: Especiales buenas 1.700 - 2.000; regul res 1.520 - 1.730.

Terneros: Especiales y bu nos 2.000 - 2.290; regular 1.700 - 1.980.

Vacas: Consumo, buen 1.370 - 1.655; regulares 1.1 1.360; conserva: buena 1.0 1.170; inferior: 850 - 1.0 toros y torunos 1.500 - 1.6

Intereses pasivos

Las cotizaciones de ay en bancos, financieras y s ciedades de ahorro y pré tamo para la vivienda los depósitos a plazo fi según lo expuesto en las p zarras de esas casas, que toman como referenciales fluctúan según el volum de las operaciones revirti ron ayer la tendencia dent del poco número de modif caciones y entraron en b ja. En las operaciones en 1 30 días, en los bancos, b jaron un punto el BUC City, Nación y Feigin. En l financieras también un pu to Occidente y dos punt Sadela y en ahorro y pré tamo Columbia también u punto.

BANCOS:	PLAZO FIJO 30d.	60d.	90d.	180d.	OTROS PLAZOS
Aciso (S. Cohbam)	75	76	76	77	7 d.67, 15 d.68, 23 d.6
Aconcagua Coop.	74	75	76	—	7 d.63, 15 d.64, 23 d.6
Acción Coop.	74	76	77	79	7 d.64, 14 d.65, 23 d.6
Agrario	74	74	74	—	7 14d.65; 15 22d.65; 23 29d.6
(1) América	—	72	70	70	7-14d.65, 15 22d.66, 23 29d.6
Nac. Desarrollo	73	76	78	82	
Bamecoop	73	73	—	—	7 14d.62, 15 22d.63, 23 29d.6
(2) Bir	—	—	76	79	7 d.67, 15 d.68, 23 d.6
(3) Boston	—	—	—	—	7 13d.66, 14 20d.67, 21 27d.6 28 d.6
Buci	73	73	73	76	7 14d.67, 15 22d.68, 23 29d
Caja N. de A. y S.	73	74	75	78	
City	72	72	70	67	7 d.65, 15 d.67
Com. del Norte	74	74	76	00	7 14d.70, 15 22d.71, 23 29d.7
Créd. de Cuyo	76	77	78	80	7 14d.67, 15 23d.68, 24 29d.6
Créd. Rural	75	73	73	78	7 8d.65, 19 20d.68, 27 29d.7
Del Acuerdo S.A.	76	76	76	80	7 14d.69, 25 23d.70, 23 29d.7
De La Emp. C. Lt.	76	76	77	80	7 14d.66, 15 23d.67, 23 29d.6
Español	72	71	72	72	7 14d.65; 15 22d.66; 23 29d.6
Faro Coop.	75	77	78	—	7 14d.69, 15 22d.70, 23 29d.7
Feigin	74	73	73	73	7 d.70, 15 d.71, 23 d.7
Financiero Arg.	76	76	76	82	7 14d.70, 15 22d.72, 23 29d.7
(4) Galicia	—	73	73	73	7 d.68, 15 d.67, 23 d.6
Ganadero	72	72	72	72	7 14d.69, 15 22d.70, 23 29d.7
Hispano	74	74	74	—	7 14d.70, 15 22d.71, 23 29d.7
Internacional	76	76	76	76	7 14d.67, 15 22d.69, 23 29d.7
(5) Italia	—	72	73	76	7 14d.66, 15 22d.67, 23 29d.7
Libertador Coop.	74	75	76	77	7 d.64, 15 d.65, 22 d.6
Londres	72	73	74	77	7 14d.62, 15 22d.63, 23 29d.6
Los Andes	76	77	77	80	7 14d.67, 15 22d.68, 23 29d.6
Mendoza	72	73	73	76	7 d.58, 15 d.59
Nación	69	69	70	70	7 14d.65, 15 22d.67, 23 29d.6
(6) Pop. Argentino	—	—	—	—	7 14d.63, 15 22d.64, 23 29d.6
Previsión	74	74	—	—	7 14d.58, 15 22d.59, 23 29d.6
Regional	74	75	76	—	7 14d.66, 15 22d.67, 23 29d.6
(7) Roberts	74	71	76	—	7 d.65, 15 d.66, 23 d.6
Udecoop. Coop. Lt.	74	75	76	—	7 d.64, 15 d.66, 22 d.6

FINANCIERAS:	30d.	60d.	90d.	180d.	OTROS PLAZOS
Financieras					
Caudal (S. Rafael)	76	76	77	78	7 d.70, 15 d.71, 23 d.7
Carlés	74	75	75	80	
Colnara	79	80	82	85	7 14d.67, 15 22d.68, 23 29d.7
Colnpro	75	72	72	72	7 d.70, 15 d.71, 23 d.7
Condecor	76	74	73	73	7 d.68, 15 d.66, 23 d.6
Corprend	77	78	79	80	7 d.66, 15 d.67, 23 d.6
(8) Chrysler	—	78	79	85	
Emperador	78	78	80	82	7 14d.66, 15 22d.67, 23 29d.6
Finanfor	74	73	73	73	
*Luján Williams	76	78	80	80	7 d.66, 15 d.68, 23 d.7
Montemar	76	78	79	82	7 14d.68; 15 22d.69; 23 29d
Multi-Crédito	77	79	82	85	7 14d.65, 15 22d.66, 23 29d.6
Occidente	77	78	79	82	7 14d.66, 15 22d.68, 23 29d.7
Profim	77	79	81	87	7 d.69, 14 d.70, 23 d.6
(9) Sadela C. Fin.	77	79	81	87	7 d.69, 14 d.70, 23 d.6

SOCIEDADES DE AHORRO Y PRESTAMO PARA LA VIVIENDA	30d.	60d.	90d.	180d.	OTROS PLAZOS
Soc. de A. y P. para Vivienda:					
(10) Kolton S.A.	—	77	78	78	7 d.71, 15 d.72, 23 d
**Damore y Cía.	78	78	79	—	7 d.66, 15 d.67, 23 d

(2) Bir ofreció a 35d. 74%; 63d. 75%
(1) América ofreció a 35d. 72%; 45d. 70%
(2) BIR ofreció a 35d. 74%; 63d. 75%
(3) Boston ofreció a 35d. 74%; 63d. 70%; 91d. 68%; 182d. 74%
(4) Galicia ofreció a 35d. 72%; 45d. 72%
(5) Italia ofreció a 35d. 73%
(6) Pop. Argentino ofreció a 35d. 69%; 63d. 70%; 91d. 70%; 182d. 7
(7) Roberts ofreció a 35d. 70%
(5) Italia ofreció a 35d. 73%
(8) Chrysler ofreció a 35 d. 70%
(9) Sadela Cia. Financ. ofreció a 120d. 81%; 150d. 82%.
(10) Kolton S. A. ofreció a 35d. 75%; 45d. 76%

* Por imposiciones de $ 1.000.000 a $ 9.999.000
**Damore y Cía. ofreció de 1/6d. 48%.

MERCADO DE VINO

Mantiénese bu ritmo en las anotaciones

En la Bolsa de Comerci Mendoza se anotaron ayer contratos de compravent vinos de trasaldo por un de 91.220 hectolitros y un to de $ 8.485.204.752, lo que nificó mantener un buen men y ritmo en los registr

La mayor cantidad se a nuevamente para los vinos nominados estadística me fuera de promedio, con 3 hectolitros, y le siguieron blancos con 20.751.

La comisión de precios n tuvo su receso y no hay así lores referenciales.

Ampliaciones en una sucurs bancaria

El Banco de Mendoza ha tó las obras de ampliació remodelación del edificio d sucursal Rodeo del Medio, tándola de mayores com dades para la atención del blico.

Esta sucursal continú atendiendo a su clientela público en general con un vicio bancario integral abarca recepción de depós cuentas corrientes oficiale privadas, pago de servicio impuestos, giros y transfer cias, valores al cobro, trám crediticios y caja de ahorr

El inmueble consta de metros cuadrados de superf cubierta distribuidos en plantas. La planta baja, que sido ampliada y totalmente modelada, está destinada despacho del gerente, ofic de atención al público, sala máquinas, archivo, sala de dio, tesoro y sala de recue y servicios sanitarios. En planta alta se encuentra la vienda del gerente de la suc sal. Todo el edificio cue con aire acondicionado y c facción.

Conferencia de prensa en la que se informó sobre la construcción del nuevo matadero del departamento.

A fines de año entraría a funcionar el nuevo matadero

Comienza en breve la ejecución de la primera etapa

SAN RAFAEL.— Posiblemente en el último trimestre de este año, podría entrar a funcionar el nuevo matadero, cuya ejecución será encarada por la sociedad de matarifes del departamento, en un terreno de 33 hectáreas que se ubica en El Tropezón, distrito Cañada Seca. Mientras tanto el faenamiento de los animales se continuará realizando, como hasta el presente, en el matadero municipal, cuyo cierre se producirá tan pronto se concrete la habilitación de esa primera etapa.

El anuncio fue realizado en el curso de una conferencia de prensa que tuvo lugar en la Municipalidad, de la que participó el intendente municipal, ingeniero Ramón Fermín Mercado, quien se encontraba acompañado del secretario de Hacienda, Oscar Luis Marzoratti y del veterinario, doctor Miguel Luis Calzada. En representación del directorio de "Frigorífico San Rafael S.A.", lo hizo su presidente, Jorge A. Granizo y el miembro de esa sociedad, Walter Prieto, quienes concurrieron acompañados del señor Hugo J. Corestein, representante de la firma Bernazano Consultores Asociados, de la provincia de Santa Fe, empresa que ha llevado a cabo el anteproyecto del futuro matadero frigorífico.

Al comenzar la reunión el ingeniero Mercado, destacó que de acuerdo a la ordenanza emitida a mediados del año último, el cierre del matadero municipal debía producirse el 15 del corriente, y contemplaba una ampliación hasta el mes de mayo. Destacó el trabajo emprendido por los matarifes de la región, que han elaborado un ambicioso proyecto para el futuro matadero, y en razón de que algunos problemas que se presentaron les ha imposibilitado poder habilitar la playa de faenamiento, la comuna ampliará el plazo de cierre por el término de unos cinco meses más.

Anteproyecto

El señor Jorge Granizo, fundamentó la demora producida en la elaboración del anteproyecto de la obra, y destacó que la sociedad formada entre los matarifes, ya se encuentra en condiciones de comenzar a ejecutar la primera etapa del proyecto.

Posteriormente el señor Corestein reseñó las características que reunirá el nuevo matadero. Dijo que el mismo se lo ha planificado de tal manera que para un futuro próximo sea un matadero - frigorífico con posibilidades de tráfico federal y eventualmente de salido de exportación, por lo cual se anteproyectó una planta con su desarrollo futuro. Ello en lo que hace a cámaras frigoríficas, elaboración de carnes y subproductos y derivados. Ese proyecto será presentado dentro de unos días más ante el Servicio Nacional de Sanidad Animal para su aprobación higiénico - sanitaria.

Se destacó que si bien inicialmente la planta va a abastecer el consumo local, la firma que explotará el matadero ha tenido en cuenta que contando con la habilitación nacional tendrá un reaseguro en cuanto a la calidad funcional del proyecto y abierta las posibilidades para hacer tráfico federal. Es decir abastecer de carne a provincias vecinas.

La obra, que tendrá una superficie cubierta de 2.000 a 2.500 metros cuadrados, se ejecutará en tres etapas. La primera de ellas que será para satisfacer las necesidadse actuales, de faenamiento de 120 a 150 cabezas diarias. Para ello se ejecutará una sala de sacrificio con capacidad de faenamiento de 20 a 25 cabezas por hora y que en el futuro con refuerzo de personal podrá llegarse a 30 ó 35 cabezas y que en una tercera etapa con la incorporación de equipos que no afectarán la obra civil, podrá llegarse entre 40 a 45 cabezas por hora, por lo que se podrían faenar por día 300 a 320 animales. En este aspecto se hizo notar que en San Rafael, el pico de faenamiento de cabezas ha estado en el orden de 180 animales.

También en esa primera etapa se contempla la ejecución de una pequeña instalacion para el faenamiento de porcinos, dado que los integrantes de la sociedad necesitan de cierta cantidad de este tipo de carne, y evitar el faenamiento clandestino de los cerdos, que plantea un control sanitario mayor que los ovinos o caprinos, animales estos que también se podrán faenar adaptando las instalaciones de la playa de sacrificio de vacunos.

Se destacó que para llevar a cabo este proyecto se cuenta con un amplio terreno que permitirá el tratamiento de las aguas residuales, uno de los problemas más serios que presentan estas instalaciones, para lo cual se empleará un sistema de oscilaciones biológicas. Se contará con tres lagunas de tratamiento, estimándose que las aguas tendrán un tenor de materias orgánicas final muy bajo y que se podrá utilizar para el riego y eventualmente volcarlas a terrenos adyacentes.

Se hizo notar que en la ubicación que será emplazado el matadero no plantea problemas de acceso, electricidad, ni agua. El mismo contará con suministro de vapor para agua caliente, esterilización de los útides de trabajo, limpieza y tratamiento de los decomisos que se hará por autoclave, tratamiento de sangre: aire comprimido para la utilización de los elementos neumáticos de sacrificio. Se contará con inspección sanitaria centralizada.

También se ha previsto para el futuro la instalación de grasería industrial, con lo cual se podrá aprovechar los subproductos para la elaboración de harina de carne, hueso, cebo industrial y harina de sangre. Se contará también con una recepción de cueros, que actualmente se comercializan en "verde", y existe la posibilidad de instalar saladero o cura de cueros. Algo similar ocurrirá en cuanto a grasas comestibles. Todo esto se complementará con servicios auxiliares tales como lavadero de jaulas, recepción de ganados, corrales de aislación, necropsia y digestor de urgencia para cuando llegan estos caídos o lesionados, previéndose su sacrificio inmediato a la llegada del camión. El establecimiento también dispondrá de portería para zona "limpia" por la que transitarán los vehículos con las carnes ya aptas para el consumo y zona "sucia" de los camiones que ingresan con el ganado, y otros elementos. También se prevé para el futuro una cocina comedor, portería, báscula y un sector de administración. Dispondrá de oficinas para el servicio de Sanidad Animal o de Veterinaria, Junta Nacional de Carnes, para tipificación y lugar para un pequeño laboratorio.

Finalmente el presidente del directorio de la sociedad de matarifes, señaló que la obra demandará una inversión estimativa del orden de 120 mil millones de pesos moneda nacional. La obra ya se encuentra en el replanteo de medidas del terreno, se licitará el estudio para determinar la solidez del terreno, estudio de aguas, perforación y la semana entrante dará comienzo el movimiento de tierra para el emplazamiento de la obra civil y las lagunas para el tratamiento de las aguas residuales. Destacó que el proyecto integral de la obra se desarrollará en tres etapas. En la primera se contempla la ejecución de la playa de faenamiento; en una segunda, las cámaras frigoríficas, y en la tercera se construirá un matadero de urgencia, sala de necropsia y darle al establecimiento el tráfico federal de carnes de acuerdo a lo que establec CNASA.

Se destacó que la primera etapa del nuevo matadero dentro del corriente año estará terminada, posiblemente en el último trimestre. Finalmente el señor Granizo, hizo notar que la Sociedad que se ha integrado, tiene un patrimonio del 55 al 60% aproximadamente del monto total de la obra, lo cual quiere decir que sobre la marcha o el ritmo de los trabajos podrá llegar a recurrir a un crédito bancario o quizás hacer una nueva inscripción de acciones o llegar a tomar un préstamo bancario.

Ponen en marcha el plan "Vacaciones en la Escuela"

SAN RAFAEL. — La Dirección de Educación Deportiva con los auspicios del Ministerio de Cultura y Educación de la Provincia ha puesto en marcha a partir del dos de enero último el plan "Vacaciones en la Escuela", con la participación de cuatro establecimientos de enseñanza de San Rafael y dos de General Alvear.

Como en años anteriores este programa está basado en la continuación de la actividad de la Escuela de Verano y el objetivo principal que se persigue es atraer a los niños hacia actividades organizadas por la escuela. La supervisión de esta labor está a cargo del profesor de Educación Física, Mario Raúl Lépori y a los efectos de que pueda participar la mayor cantidad de niños de 6 a 13 años, está abierta la inscripción en horario de 9 a 12 de lunes a viernes en las escuelas participantes que son: Nº 500 "General San Martín" de Barrio UNIMEV; Nº 447 "Corvalán Sotomayor" de Pueblo Diamante; Nº 480 "Hortensio Ojeda", de Barrio Constitución y Nº 442 "Juan de Dios Correas", de Real del Padre.

El número de inscripción es ilimitado y gratuito. En cuanto a las actividades consistirán en prácticas de los siguientes deportes: hándbol, vóleibol, actividades recreativas, actividades de natación, ciclo, paseos, caminatas, campamentos, fogones, etc. También participarán en visitas de tipo cultural, recorriendo diversos sectores de la ciudad donde se cumplen labores de tipo industrial, comercial y habrá torneos intercentros en los distintos deportes. Esta actividad se prolongará hasta el 26 de febrero y ha de culminar con un campamento de tres y cuatro días en la Escuela Hogar "Augusto Rossell" de El Nihuil, lugar hasta el que serán conducidos en colectivos provistos por el Ministerio de Cultura y Educación.

En General Alvear, participarán las escuelas 505 "Pedro Pascual Segura" de Bowen, y Nº 520 "Delia de Salonia" de ciudad.

San Juan

Viñateros analizan el nuevo esquema de CAVIC

SAN JUAN. — En sucesivas reuniones, la Federación de Viñateros viene analizando la nueva situación de la CAVIC y la próxima elección a la asamblea de delegados que tendrá lugar el 9 de febrero.

En la última de tales reuniones quedó resuelta la concurrencia a las elecciones, acatando lo dispuesto por la Ley 3933, y con el propósito —se expresa— de evitar que grupos minoritarios puedan copar a la CAVIC.

Señala luego la declaración emitida con posterioridad a la asamblea, la conveniencia de que el directorio tenga una mínima representación estatal, y propone, al respecto, la integración con dos directores por el gobierno, dos por los viñateros y dos síndicos, uno por cada una de las partes.

La Federación de Viñateros propone igualmente que la Corporación reduzca al mínimo sus bocas de expendio y crear, dentro de la provincia una planta envasadora de vino en origen que sería de fácil control. Igualmente se desea el mantenimiento de la máxima capacidad de vasija vinaria para su utilización en eventuales años de superproducción. Los elaboradores por el sistema de maquila serán beneficiados mediante el cobro del cincuenta por ciento del arancel que establezcan los industriales. El viñatero podrá vender el vino por intermedio de CAVIC o retirarlo si tiene mejores oportunidades. Otros aspectos considerados es la supresión de los aportes y las medidas para la exportación de vinos. El personal deberá ser reducido al mínimo.

En cuanto al Consejo de Protección Agrícola, la Federación de Viñateros desea que la entidad continúe en funcionamiento, pero que el Seguro Agrícola, que actualmente es obligatorio, deje de serlo. El segundo será siempre optativo para el productor.

A los efectos de la reorganización de los centros departamentales, se realizarán nuevas reuniones, a saber: sábado, a las 19, Albardón; 13, Rawson, Médano de Oro; 19, Sarmiento y 20, Caucete.

Dique de Ullún

La Federación de Viñateros expresó su profundo reconocimiento a quienes colaboraron en la construcción del dique de embalse de Ullún, y principalmente al gobernador, brigadier Zamboni "por haber puesto gran preocupación para dar término a esta importantísima obra para la economía de San Juan".

Gracias
Espíritu Santo
POR LA GRACIA CONCEDIDA
Ana María
11|1|F|67030|11|1

Gracias
Espíritu Santo
POR EL FAVOR RECIBIDO
M. G.
11|1|F|66923|11|1

SOCIEDAD ANONIMA DEL ATLANTICO
COMPAÑIA FINANCIERA
DICTUM MEUM PACTUM
SADELA
PRESTAMOS PERSONALES
— Diversos planes de Financiación.
— Plazos hasta 24 meses
— Tasas de interés convenientes.
— Agilidad en el otorgamiento
SARMIENTO 242
TEL. 247348 - 247105
244038 - MENDOZA
Entidad adherida al Régimen de Garantía de los Depósitos Ley 21526

EL AVAL SERIO Y RESPONSABLE QUE SUS FINANZAS EXIGEN
CREDITOS
Personales, a profesionales, hipotecarios, al turismo y para el hogar
EMPERADOR
Compañía Financiera s.a.
9 de Julio 1475/79 Mza.
Tel. 231858
AUTORIZADA POR EL BANCO CENTRAL DE LA REPUBLICA ARGENTINA
ADHERIDA AL REGIMEN DE GARANTIA DE LOS DEPOSITOS Ley: 21526
AVALADA POR UNA GRAN ESTRUCTURA EMPRESARIA

EXPERTA EN FINANZAS
multicrédito
COMPAÑIA FINANCIERA S.A.
Entidad adherida al régimen de Garantía de los Depósitos-Ley 21526
SAN JUAN 1317
CENTRAL: CATAMARCA 28 MAIPU: PADRE VAZQUEZ 209 Y
SAN MARTIN Y GARIBALDI - GRAL SAN MARTIN: 9 DE JULIO 18

Notas sociales

ntos

e llevará a cabo el ca- civil de la señorita aretta y el señor Ma- llos. Serán testigos el rge C. Bianchi, por la la señora María M. los, por el novio. La a religiosa tendrá lu- ana en la iglesia de stín.

a las 22, en la parro- Agustín, se consagra- amiento de la señorita Edith Molina y el se- llermo Pablo Cantón. como padrinos por el señor Orlando H. y su señora Edith Ro- por el novio, el señor rique Cantón y su se- ría Adela Ivanissevich. estigos de la ceremonia rita María Verónica y el señor Daniel O.

la parroquia San Agus- bendecida hoy, a las oda de la señorita Ana ndrona y el señor Car- sta. Serán padrinos por contrayentes la señora Sánchez de Acosta y Enrique Androna. En civil serán testigos la Susana Acosta y el Daniel Ernesto Andro- ínguez.

la catedral Nuestra Se- e Loreto se bendecirá as 22.30 el matrimonio eñorita Laura Elisabeth y el señor Mariano Jo- riel Zamorano Duboué. padrinos por la novia Luis G. Barrios y se- uisa Omedes, y por el el doctor Mariano Za- y señora Leticia Du-

, a las 22, en la capi- colegio San Pedro No- e bendecirá el casamien- señorita Graciela Noe- dcedo y el señor Aldo García. Serán padrinos mbos contrayentes el Rosario Bessia y señora la Cruz Salcedo. padre Wenceslao Agüe-

ro, de la provincia de Salta, bendecirá hoy a las 21, en la catedral de Nuestra Señora de Loreto, la boda de la señorita Silvina del Valle Martín Rodríguez y el señor Carlos Horacio Laudadio Carpani. Actuarán como padrinos por la novia el profesor Luis Martín y señora Lucrecia Rodríguez, y por el novio, el señor Alberto Laudadio y señora María Teresa Carpani. Testificarán la ceremonia civil la señora Blanca Esther Carpani de Sonise y el ingeniero Luis Alberto Martín, y en la ceremonia religiosa, las señoritas Marta y Cecilia Borzino.

—En la catedral de Nuestra Señora de Loreto será consagrado hoy, a las 21.45, el casamiento de la señorita Adela Beatriz Arra y el señor Rubén Eduardo Marcucci. Serán padrinos por la novia el señor José Arra y su señora Adela Aguilera, y por el novio, el señor Benjamín Juan Marcucci y su señora Ilda Parlanti. Testimoniarán la ceremonia la señora Mirta Noemí Di Césare de Rodríguez y el señor Oscar Cortese. Atestiguarán el acto civil la señorita Irene Liliana Estévez y el señor Edgardo Elio Marcucci.

Demostraciones

Las señoras Berta Iturgay de Bianchi y Dora Inés Quiroga Rosales de Torá, ofrecieron una copa de champagne a la señorita Cecilia Caretta y al señor Mario Zeballos, con motivo de su casamiento.

Viajeros

De La Pampa, Rancul, el doctor Luis A. del Sueldo, su señora Edith Le Donne y sus hijas Milly, Rosanna y Graciela.

—A Mar del Plata, la señorita Mónica Alejandra Lanati Rodríguez.

—De Miami, el señor Francisco Adrián Ortiz, su señora Susana Vázquez Gil y sus hijos Luis Adrián, Marcelo Fabián y Mariana Itatí.

—A Europa, el señor Ricardo Santander y su esposa, señora Miriam Teresita Aparicio.

—A Chile, la señora Delia Monfarrell de Vivante; el doctor Ricardo Mario Vivante Monfarrel, su esposa María Olga Moschetti y sus hijos Marcela y Eduardo.

—A los canales fueguinos, el señor Eduardo Alberto Mancino y su señora Mónica Mirian Morales.

—A Estados Unidos, Asia y Japón, el doctor Ismael Passaglia y su señora Liliana Gaibazzi.

—A Mar del Plata, el señor Rodolfo Santander y su esposa, señora María Elisa Tejerina.

—A Chile, el arquitecto Gustavo Lelio Hernández, su señora Nora Beatriz Lanati Rodríguez y su hijo Federico Miguel, y la señora Juana Orell de Rodríguez.

—A Punta del Este el señor Jorge Alberto Arnulphi y su señora Amira Magali Charif.

—A los Canales Fueguinos el señor Eduardo Mancino y su esposa Mónica Miriam Morales.

—De Buenos Aires la señora Guillermina Pelliza de Pelliza y la doctora Rosario Pelliza.

—A México y Estados Unidos el señor Alfredo Giovanini, su esposa Teresa Brondo y sus hijos Walter y Viviana.

Misas impetratorias

Mañana, a las 20, en la parroquia del Inmaculado Corazón de María, se ofrecerá una misa para rogar por la felicidad de la doctora Mónica Vargas Leiva. Ha sido pedida por las señoritas Paula Vallone Anastasis y Lilia María Vargas.

Evangelio de hoy

† **Lectura del Santo Evangelio según San Lucas 5, 12-16.**

Curación de un leproso.

Estando en una ciudad, un hombre cubierto de lepra, viendo a Jesús se postró de hinojos ante El y le suplicó, diciendo: Señor, si quieres puedes limpiarme.

Extendiendo El la mano, le tocó, diciendo: Quiero, sé limpio. Y luego desapareció la lepra. Y le encargó: No se lo digas a nadie, sino vete y muéstrate al sacerdote y ofrece por tu limpieza lo que prescribió Moisés, para que les sirva de testimonio. Cada vez se extendía más su fama, y concurrían numerosas muchedumbres para oirle y ser curados de sus enfermedades, pero El se retiraba a lugares solitarios y se daba a la oración.

Ultimas funciones de la obra de Cossa "No hay que llorar"

La obra de Roberto Cossa "No hay que llorar" subirá nuevamente a la escena esta noche a las 21.30, en el salón del Instituto Cuyano de Arte, galería Tonsa, local Saturno 75 (entrando por San Juan). La obra será interpretada por el elenco del Teatro de Cuyo, dirigido por Cristóbal Arnold, con la actuación de Alberto Alfredo, Elena Soledad, Orlando Martínez, Silvina Robles, Cristina Bismach y el director del conjunto.

La obra será repuesta, ya en funciones de despedida, mañana a las 21.30 y a las 24, y el domingo a las 20 y a las 22.

Las entradas se pueden adquirir en el mismo salón, desde las 18.

Premian en España una obra teatral de autor argentino

El escritor argentino Ricardo Prieto obtuvo el primer premio del IX Concurso Teatral Tirso de Molina, de España, por su obra "El desayuno durante la noche". La obra fue elegida de entre ochenta y cinco piezas concursantes, procedentes de España y de los principales países hispanoamericanos.

El premio Tirso de Molina, que en sus últimas ediciones correspondió al chileno Jorge Díaz, el peruano César Vega Herrera y los españoles Juan Víctor Polo Barrera y Alfonso Vallejo, es otorgado por el Instituto de Cooperación Iberoamericana y consiste en la suma de 200.000 pesetas, además de la edición de la obra ganadora. En esta oportunidad, el jurado estuvo integrado por José Luis Alonso, Francisco Nieva, María López Gómez, Aitor de Goiricelaya y Manuel Orgaz.

Cabe consignar que la autora mendocina María Elvira Maure de Segovia, con su obra "El teorema", alcanzó hace un par de años una de las nominaciones para las rondas finales de este concurso, habiéndose encontrado por lo tanto muy cerca de obtener este galardón internacional.

Los cantores de Malargüe en momentos de grabar los temas de su primer long-play.

El conjunto malargüino "Las Voces de la Quebrada" grabó en Mendoza su primer disco

Ganadores del primer premio en la categoría de conjuntos, en el Primer Festival del Racimo, que se hizo el año último en Andes Talleres, "Las Voces de la Quebrada" grabaron su primer long-play, que será editado en Mendoza próximamente. La grabación de la cinta maestra fue realizada en los estudios Zanessi, de nuestra ciudad, y el procesado de la placa se continuará en Buenos Aires. El sello editor será el denominado Azulgrana, de Mendoza, propiedad del club Andes Talleres, que así inicia una importante labor en el plano cultural discográfico nacional.

El folklorista Armando Talquenca, integrante del conjunto "Ecos del Ande" y que fue director del Festival del Racimo, nos informó acerca de la realización del 2º de estos encuentros, que tendrá lugar los días 8, 9 y 10 de febrero próximo. El objetivo, al igual que el del primer festival, será rescatar los nuevos valores del folklore cuyano. El premio para los ganadores es la grabación de un disco, que se distribuirá a nivel nacional, para sentar la importancia de la música cuyana en el contexto de la nacional, dando a la vez una nueva imagen de lo que es el folklore de Cuyo.

El conjunto "Las Voces de la Quebrada" procede de Malargüe. Está formado por Clementino Núñez, Domingo Alvarez y tres hermanos Moyano: José, Claudio y Martín. En su repertorio incluyen sólo música cuyana, aunque destacan que quieren dar una nueva forma a este folklore, sin hacerle perder la esencia pero desprendiéndolo de otras imágenes ya estereotipadas. Su temática también es regional, y habla de su entrañable amor por su terruño malargüino, en donde, dicen, "el folklore se vive en forma natural y permanente".

Brigitte Bardot condena la existencia de zoológicos

En contra del cautiverio de los animales.

La famosa Brigitte Bardot, quien desde hace dos años se ha erigido en defensora de las focas bebés y de otros animales, acaba de declarar en París que condena enérgicamente la existencia de los jardines zoológicos en donde se mantiene a los animales cautivos. BB participó como invitada en un debate sobre los derechos de los animales, organizado por la Segunda Cadena de la televisión nacional francesa. Tras denunciar que por cada animal capturado vivo otros muchos son sacrificados y mueren durante la caza, la actriz afirmó: "Un animal cautivo no es sino el reflejo de un animal salvaje, pues ya no tiene el mismo instinto".

En la condenación a los zoológicos, parece que Brigitte excluyó a aquellos en que los animales son dejados en libertad, dentro de un habitat parecido al que tienen en sus respectivos medios salvajes.

Liv Ullman grabó "La voz humana" en la TV de EE. UU.

La prestigiosa actriz sueca Liv Ullman, radicada ahora en Nueva York, acaba de interpretar, para la televisión norteamericana, la pieza de Jean Cocteau "La voz humana". La versión, para una de las importantes cadenas de TV, ha sido calificada como "memorable" por la crítica especializada. Como se sabe, la obra dramática de Cocteau es para una sola actriz, que dialoga todo el tiempo con un interlocutor telefónico, y la tensión emocional va "in crescendo" a medida que por las palabras de la protagonista se va descubriendo el drama de su existencia. Sería sin duda muy interesante que la versión pudiera ser vista por el público local.

En otro orden de cosas, la actriz hizo declaraciones a la prensa estadounidense hace pocos días y sostuvo que "los cuarenta años de una mujer son el paso definitivo". Admite y asume su "auténtica edad en el escenario", según dijo, y agregó: "Ruego a Dios que no me haga caer jamás en los infantilismos y estúpidos mohínes a los que son tan proclives algunos colegas míos, y que yo misma, hasta hace muy poco, distribuía con apresurada generosidad, para que el tiempo no me haga ver lo ridícula que soy. Lo fuí, y nadie podrá quitarme de encima tan odiosa y vanidosa carga...".

El atormentado personaje de Jean Cocteau, en la interpretación de la actriz sueca.

Continuó diciendo Liv Ullman: "En el arte dramático, como en todas las demás expresiones artísticas, lo único necesario es seguir siendo, tozudamente, y pese a toda la parafernalia tecnológica de que disponemos ahora, "artesanos". Trata de expresar cosas forjadas por uno mismo, con autenticidad, aunque no estén del todo bien arquitecturadas, pero por lo menos sinceras en su vivencia".

Entre los planes que Liv Ullman tiene para su futuro, figura su retorno a las tablas neoyorquinas para 1981, y filmar una película con su ex marido, Ingmar Bergman, en 1982.

Tres artistas de Mendoza en una galería de Mar del Plata

La galería Rubinstein de Mar del Plata informó sobre la próxima muestra que se inaugurará en sus salas de Alsina 2164, en la que figuran tres artistas de nuestro medio.

La inauguración tendrá lugar mañana a las 19 y figurarán obras de Roma Geber, Víctor Delhez, Zdravko Ducmelic, Oton Ringer, Juan Scalco y Esteban Fernández.

Víctor Delhez: Grabador y xilógrafo. Nació el 16-3-1902 en Amberes, Bélgica. Realizó su formación artística en la Real Academia de B. A. de su ciudad natal y en la Academia Provincial de Bellas Artes de Lovaina. Llegó a nuestro país en 1926.

Reside en Mendoza y desempeñó el cargo de profesor de su especialidad en la Escuela Superior de Bellas Artes de la Universidad Nacional de Cuyo. Concurre al Salón Nacional desde 1926 y salones oficiales

El pintor Zdravko Ducmelic

y societarios más importantes de todo el país.

Asimismo, su obra ha concurrido a las principales exposiciones mundiales, y se lo considera que, en la actualidad es el más importante grabador del mundo. Como ilustrador de obras bibliográficas ha manifestado repetidas veces la magnificencia de su arte. Más de cien obras, en ediciones únicas han sido altamente valorizadas con sus trabajos incomparables.

Obtuvo premios internacionales, y en nuestro país: XVI Salón de Santa Fe. Premio Adquisición - 1939, Salón Nacional "Premio Unico a Extranjeros" - XVII Salón de Rosario, Premio Adquisición. Sus obras figuran en museos de la Argentina y en los más importantes de todo el mundo. Expone 12 grabados.

Zdravko Ducmelic: Como digno acompañante del maestro Delhez y con su propia calidad de maestro consagrado por su trayectoria en nuestro país y en el exterior integra

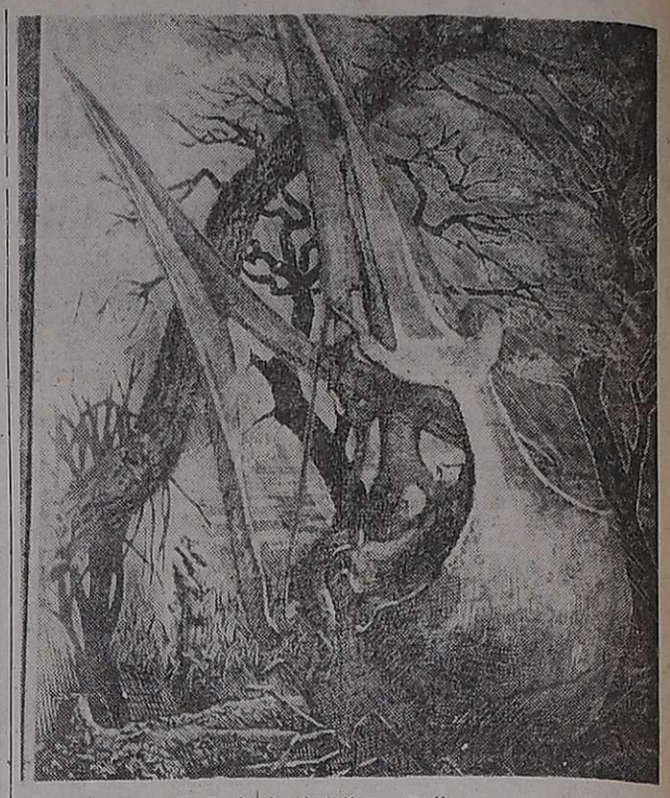

Grabado de Víctor Delhez.

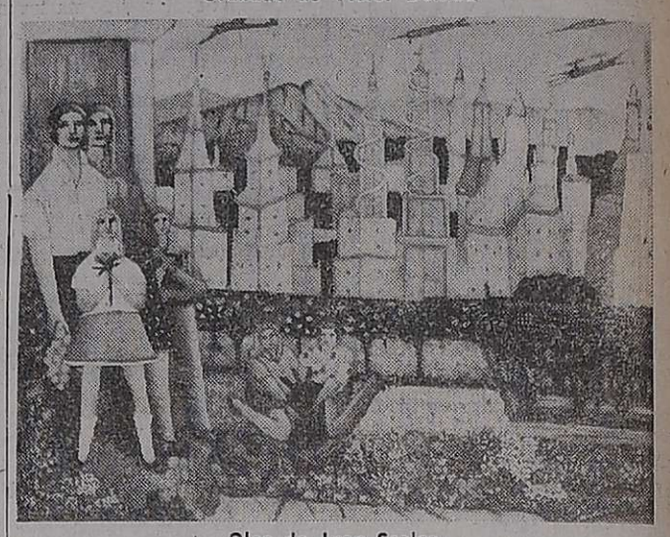

Oleo de Juan Scalco.

con cinco calificadas obras la Sala 2ª de la galería.

La gran demanda formulada por coleccionistas de alto nivel impide lograr la presentación de muestras individuales integradas por mayor cantidad de pinturas y dibujos realizados por él.

Juan Scalco: Radicado en Mendoza. Nació en Leme, Sao Paolo, Brasil, el 7-4-1912, es argentino naturalizado. Hizo sus estudios artísticos en la Academia Provincial de Bellas Artes de Mendoza.

Los temas de sus obras son simples y puede decirse que campea en ellos un "ingenuismo" sincero, como lo es su propia personalidad. En sus obras refleja, en sus atuendos y su expresión, la típica y laboriosa figura humana que se mueve en los viñedos, olivares y ripieras del lugar.

Obtuvo importantes premios, merecidos por la calidad que traslucen sus pinturas. Expone 12 óleos.

Parte en gira a Chile el cantante Mario Diéguez

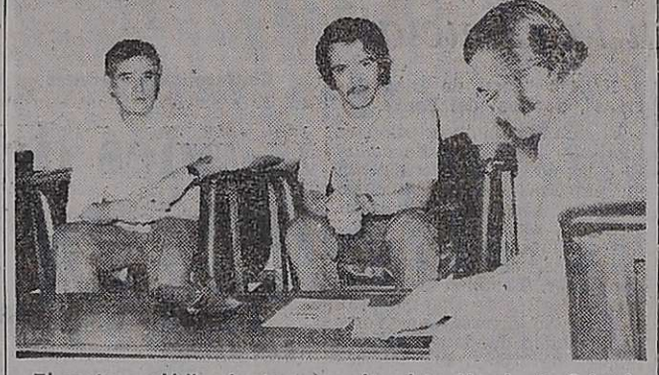

El cantor melódico junto a su guitarrista, Humberto Cristal.

El cantante Mario Diéguez, un artista local que se dedica al género melódico folklórico, ha sido contratado por empresas chilenas, para que dé varios recitales en Santiago, Valparaíso y Viña del Mar, durante la temporada estival. En su gira, será acompañado por el guitarrista Humberto Cristal.

Mario Diéguez es un joven intérprete, oriundo de San Juan, que canta desde hace más de diez años. En 1969 formó parte del conjunto "Los 4 de Oro", y en 1973 integró la agrupación "Dos para el Folklore". Con este rubro realizó presentaciones en Buenos Aires, La Pampa, San Juan y en numerosos clubes y restaurantes de Mendoza. En julio de 1978 "Dos para el Folklore" se presentó en Punta de Vacas, actuando para Gendarmería Nacional.

En cuanto a Humberto Cristal, tiene grabados dos discos de 33 rpm. simples, junto a Juancito Vargas. Comenzó tocando jazz, en las orquestas locales "Los Anderson", "Los Intocables" y "Cuarteto Imperial". Fue guitarrista de la audición folklórica radial "La Peñita Nihuil".

Es proyecto de Mario Diéguez y Humberto Cristal continuar su gira, luego de la presentación en Chile, por otros países del Pacífico, llegando hasta el Caribe. No descartan incluso la ampliación de su gira hasta los Estados Unidos.

barrabás CABARET
UNICO EN LA NOCHE DE MENDOZA
HOY 2 SHOWS
2 hs. 4 hs.
GUILLERMO RICO
Estelar Elenco
barrabás
CHILE 924 - TEL. 247999

La Cava de los Hornos
HOY — ESPECTACULAR DE
• MONICA REYES • LOS RUISEÑORES DE CUYO
• CARLITOS RIOS • ARMANDO TALQUENCA
• JORGE VIÑAS
SAN MARTIN SUR 576 - TEL. 221078 GODOY CRUZ MZA

HOY noche de gran cena show y buen pasar
• GUILLERMO RICO
• MONICA REYES • LUISITO ROBLES
• DANIEL QUIROGA • PALITO CAMILO ORTIZ
••• Nuestro Menú •••
Entradas
• MELON c/JAMON
• FIAMBRE AMERICANO
• PAVITA FRIA
• ENTRADA CASONA
• VITEL TONE
• LECHON FRIO
• MAYONESA DE PULPO
• COCTEL DE CAMARONES
Platos Calientes
• POLLO DESHUESADO c/ JAMON Y MORRONES
• POLLO DESHUESADO c/ SALSA DE NUEZ
• POLLO DESHUESADO c/ SALSA DE MOSTAZA
• POLLO A LA PARRILLA
• CHIVITO A LA PARRILLA
• PECETO ACARAMELADO
• TERNERA A LA MASA
POSTRES: COPA MELBA — COPA CASONA — Variedad de FRUTAS EN ALMIBAR
BEBIDAS: VINOS RESERVA BORGOÑA TOSO TINTO Y BLANCO — CERVEZA
JUGOS — GASEOSAS — AGUA VILLA — CAFE — TE
TODO NUESTRO MENÚ Y BEBIDAS A CANILLA LIBRE
por supuesto en LA CASONA RESERVA 224344

ESTA NOCHE VIERNES EN NUESTRO SHOW
GUILLERMO RICO
ESTELAR ELENCO
2 ORQUESTAS PARA BAILAR
PATIO JARDIN
CONFITERIA
CASINO DE MENDOZA
RESERVAS TEL. 218344

Vendemmia Joyeros
COMUNICA
A sus distinguidos favorecedores que estará CERRADO POR VACACIONES desde el día 12 de Enero hasta el día 31 de Enero.
SAN MARTIN 1174 - TEL. 231636

HOY! Ganímedes
donde el gran show existe!
ROBERTO GRANDI • PALITO ORTIZ • MININA • LOS 2 SOLES
MAESTRO RICHARD Y SU PIANO • ORQUESTA OSCAR O. GIUNTA
Además... renovado y amplio menú con CANILLA LIBRE...
ACEPTAMOS TARJETAS DE CREDITO...
RESERVAS TELS. 245850 - 227518 | RUTA PANAMERICANA S/N - LA PUNTILLA

Hoy Cena Bailable
Menú Especial-Todo Incluido
$25.000
Tel. 241313 - 242690 - 243739
Gran Hotel Huentala

VOLVIERON LAS AZAFATAS
Esta noche inicie su vuelo desde...
TIFFANYS
Con 22 preciosas azafatas
Show de Alto Vuelo
2 y 4 de la mañana
AVDA. ESPAÑA 1022

CINES Y TEATROS

CENTRO

MERICA - Hoy 13.45 a 24 hs. EROPUERTO 1980, EL CON- RDE" y "UNA VENTANA AL ELO", 2ª parte. Prg. Proh. nores de 14 años.

NTER - Hoy 14 a 24 hs. Apto o público "VIAJE AL CEN- O DE LA TIERRA" y "SAN- KAN".

NEMA - Hoy de 14 a 24 hs. ograma Proh. Men. de 18 años L MONSTRUO ESTA VIVO", L PIRATA CHINO".

EY - Hoy 14 a 24 hs. Apto to- público "VIAJE AL CENTRO LA TIERRA" y "EXISTIO RA HUMANIDAD".

NDOR - Hoy 14 a 24 hs. Apto o público "PARES Y NO- " y "¿QUE PASA DOC- R?".

VALLE - Hoy 14 a 24 hs. Apto o público. "NO DISPAREN, DENTISTA" y "ABBA, EL AN SHOW".

RA - Hoy de 14 a 24 hs. EN, EL OCTAVO PASAJE- , y "LA FORTALEZA PRO- DA". Prog. Proh. para me- s de 14 años.

MIER - Hoy de 13.45 a 24 NSION AL AMANECER", y TRATO DE FAMILIA". Pro- a Proh. men. de 18 años.

Y - Hoy de 14.30 a 24 hs., HOMBRE LLAMADO IN- PIDO" y "QUIEN ESTA MA- DO A LOS GRANDES S DE EUROPA?" Prog. men. de 14 años.

- Hoy 14 a 24 hs. "HURA- y "EL BUFALO BLAN- Proh. men. 14 años.

SELECTRO - Hoy 21.00 hs.: "EL TAMBOR" y "HAIL". Prohibido Men. 18 años.

AUTOCINE BROADWAY - Hoy a las 21.30 horas "Engendro" y "La tragedia del Hindenburg".

AUTOCINE MENDOZA - Hoy a las 1.30 hs. "Rodan" y "La batalla más loca del siglo. Programa apto para todo público.

AUTOCINE "EL CERRO" - Hoy a las 1.30 hs. "Coma", "Domingo negro". Proh. 18 años.

TEATRO

I.C.A. - Galería Tonsa, local Saturno 75, entrada por San Juan. El elenco del Teatro de Cuyo presenta la obra "NO HAY QUE LLORAR", de Roberto Cossa. Dirige Cristóbal Arnold. Ultimas funciones. Reservas con anticipación.

GODOY CRUZ

PLAZA — Hoy 21.45 hs. "Profesora de Lenguas" y "Comanche".

SPORTSMAN - Hoy a las 21.30 "Hotel de señoritas", y "Con mi mujer no puedo".

MAIPU

IMPERIAL - Hoy noche 21.30 Hs. "Intimidades de una joven casada", complementa "Mujeres desesperadas".

SAN MARTIN

MAYO — Hoy 21.30 hs. "El Hombre Araña" e "Infierno Sobre Ruedas".

CERVANTES — Hoy 21.30 hs. "El Ultimo amor en Tierra del Fuego" e "Intimidades de una cualquiera".

MONUMENTAL - Hoy a las 21.30 hs. "El bulín", y "Todos los pecados del mundo".

AUTOCINE DEL ESTE — Hoy 21.30, "El Campeón" y "Riéndonos" con Tom y Jerry.

RIVADAVIA

ARGENTINO - Hoy noche 21.30 Hs. "El regreso del dragón" y "El hombre biónico".

DUCAL - Hoy noche 21.30 Hs. "Rocky II - La Revancha". Complementa "Y ahora me llaman el magnífico".

TUNUYAN

AUTOCINE VALLE DE UCO - Hoy apertura 21 hs. "Síndrome de China" y "La Vida de Cassius Clay ("El más grande)".

LA CONSULTA

REAL - Hoy 21.40 hs. "Monraquer; misión espacial", Complementa "El animal".

SAN RAFAEL

IDEAL - Hoy 14 a 24 hs. Programa proh. men. de 18 años. "El misterio de Agatha Christie" y "La Cámara 36 del Templo de Shao Lin".

ROMA — Hoy de 14 a 24 hs. Programa apto para todo público. "La Ultima Aventura" y "Maciste Contra el Sheik".

AUTOCINE SAN RAFAEL - Hoy 21.30 hs. "Buck Rogers en el siglo 25" y "Lo llamaban el Demoledor".

GENERAL ALVEAR

CASA ESPAÑA - Hoy noche 21.30 Hs. "Vuelven los locos de la 7ma. Compañía" y "Una pistola en manos del diablo" sin restricción.

Programa de Radio y TV

Ofrecemos a continuación los programas de acuerdo con el detalle que nos han suministrado para hoy las respectivas teleemisoras y Radio Nacional.

Canal 7 - Mendoza

12.15 Chart de ajuste con música selecta.
12.28 Efemérides argentina
12.30 Concierto al mediodía
13.00 El Chavo
13.30 Combate
14.30 77 Sunset Street
15.30 Dick Van Dike
16.00 La salud de nuestros hijos
16.30 Buenas tardes, mucho gusto
17.30 Una escalera al cielo
18.25 Dios y los niños
18.30 Festival infantil, con el show de los super héreos.
20.00 Video show
21.30 Noticiero 7.
22.00 Función privada. Espectacular: "Figura y raza".
23.30 Box en directo desde Mar del Plata: Juan Domingo Malvárez (campeón argentino y sudamericano) vs. Franck Joe (campeón de

Canal 9 - Mendoza

18.00 Tom y Jerry
18.25 Adelante en el tiempo
18.30 Bonanza
19.30 Andrea Celeste
20.30 El show de Carlitos Balá
20.55 Anticipos de noticiero
21.00 Noticiero nueve
22.00 La isla de la fantasía
23.00 "Dos tipos audaces" con Tony Curtis y Roger Moore
24.00 60 minutos

LRA 6 y LRA 34 Radio Nacional Mendoza

6.05 Por los senderos de la patria.
6.30 Efemérides argentinas
6.35 De Villoldo a Piazzola
7.00 La voz del Año Mariano
7.10 Simplemente instrumental
7.30 Panorama informativo
7.50 Ritmo y melodías
8.00 Notas y música para Ud.
9.05 Variedades musicales
10.10 De Raíz nativa
10.30 Hoy canta... Roberto Goyeneche.
10.45 Educación para la salud
11.00 Folklore en Nacional
11.35 Selección típica
12.00 Concierto de mediodía
13.00 Panorama informativo
13.35 Sobremesa folklórica
13 15 Ecos del mundo
14.05 La Argentina en el quehacer cultural.
14.20 Al estilo disco
14.35 Mosaico tanguero
15.00 Exitos populares
15.30 Secretariados de medios de comunicación social.
15.40 De Cuyo al Litoral
16.00 El libro leído
16.15 Discoteca de América
16.30 El mundo de la ciencia (RNH).
16.40 Compás ciudadano
17.00 Panorama informativo
17.10 Concierto de la tarde
18.05 Tango y folklore
18.30 El cofre de los recuerdos
19.05 Folklore en 960
19.30 Melodías
20.00 Rumbeando por los pagos cuyanos.
20.30 Panorama informativo.
20.45 Joyas musicales
21.00 Efemérides musical
21.30 Galicia en América
22.00 Concierto nocturno
23.00 Me concede este baile? (RTA)
[illegible] junto a Ud.

EMPLEADOS NECESITAMOS

— 1 SEÑORITA DE 18 A 22 AÑOS.
Buena presencia - Atención al público.
— 1 APRENDIZ EN ELECTRONICA
— 1 CADETE

José Vicente Zapata 67 - Dorrego (frente Terminal).

11|1|F|67014|11|1

EN SAN MARTIN
Pizzería Vendo

en perfecto funcionamiento única pizzería a la piedra. (CASTELLO VECCHIO). Escucho oferta, permuto. Precio estimativo $ 115.000.000. Las Heras y Tomás Thoma. San Martín. 11|1|F|66987|14|1|A.

EMILIO BENTURINO

COLON 669 — MARTILLERO PUBLICO — TELEFONOS 248730 - 244335

GRAN REMATE - SIN BASE

HOY — VIERNES 19.30 HORAS — HOY

En nuestro local: AV. COLON 669 . CIUDAD

POR CUENTA Y ORDEN DE COMERCIANTES Y PARTICULARES

6 heladeras eléct. familiar - 8 Televisores grandes y chicos - 3 Máq. de coser y bordar - Combinados - Grabador estéreo c/radio y otros - Amplificadores c/bafles - Wincofon - Radios - Juego de porcelana p/mesa. - Juego de copas de cristal - Máq. de cortar fiambres - Bicicletas - Triciclos - Caja de Seguridad c/combinación chica - Reposera y sillones aluminio plagables - Espejos - Floreros - Teléfono antiguo - Gran espejo Luis XV de 1.80 mts. - Turbos ventiladores - Lavarropas - Cocinas - Mostrador vitrina metálico - Vitrina c/puertas corredizas - Sillón pedicuro - Sierra carnicera sin motor - Sierra Circular c/motor - 2 puertas antiguas c/cristales - 7 Teléfonos internos - Máq. de tejer - Calefón - Máq. de calcular electrónica - 2 Lámparas cerámica "Talavera" - Arañas - Colchones de 1 y 2½ p. - Ventiladores de pie - Reloj de pared - Colchonetas p/playa.

Y en Muebles: Gran Juego de comedor "Chipendale" Macizo tallado 9 piezas. - Juego dormitorio con ropero "Platino" además 3 juegos más sin ropero - Biblioteca estante grande - Escritorio metálico - Espejo probador 3 cuerpos - Mesas de comedor de madera y de nerolite - Aparadores - 6 Roperos grandes - Modulares - Aparadores de cocina y de comedor - Juegos de living en gobelino y cuerina - Sillón y silla Luis XV - Dressoire - Dormitorio p/niño con Chiffonier - Camas de 2½ y de 1 plaza - Cómodas - Toilet - 12 sillas de Viena.

— VISITE EXPOSICION HORARIO DE COMERCIO —

Martillarán: EMILIO BENTURINO y LEONARDO TRIONE

PROXIMO REMATE: VIERNES DESDE LAS 19.30 HORAS

11|1|F|66971|11|1

CASA MIXTA GODOY CRUZ

"EXCELENTE ESTADO" 380 m2. terreno - 180 m2. cubiertos, comedor, 2 dormitorios, galería cerrada, cocina comedor completa, garaje, lavandería cubierta, baño completo y baño servicio. Despensa $ 50.000.000, con facilidades - TELEFONO 271067.

11|1|F|66994|12|1

Vendo Excelente FIAMBRERIA

MUY BUENAS VENTAS. - PARA INVERSORES. TRATAR T. 245428. — Horario Comercio —

11|1|C|763|11|1

DEUTZ 2114 SEMI NUEVO

6 Cilindros, para bombeo, útil a tractor o grupo electrógeno. Total $ 19.500.000 financio 120 días sin interés.

TELEFONO 42988 — RIVADAVIA

11|1|F|66955|14|1

Obreros Necesitamos

CON CONOCIMIENTOS TAREA DE BODEGA

Presentarse en:

Washington 223 - Godoy Cruz - Tel. 220258

11|1|F|1359|12|1

OFERTAS HOY UNICAMENTE

DODGE 1500 STD 1972, pesos 10.500.000 - SIAM DI TELLA doble cabina 1964 $ 3.950.000 VALIANT III 64, $ 4.800.000. - RENAULT Dauphine 62 pesos 1.350.000 — FINANCIO

DEMOCRACIA 74. Godoy Cruz

11|1|F|66964|11|1

Autoelevador

ALQUILO QUINCENAL o MENSUAL

JOSE DOBROSKY e HIJO CARRIL NACIONAL S/N. RODEO DEL MEDIO TELEFONO 97

11|1|F|67039|11|1

KAWASAKI Z 1.000 1977

Vendo o permuto por camioneta modelo 1977 en adelante. Horario viernes de 11 a 13 y de 18 a 20 horas. Sábado de 10 a 13 y de 18 a 21 hs. Dorrego 1225 - Dorrego - Guiñazú. Tel. 249227

11|1|C|651|11|1

HOSPITAL ITALIANO Necesita 10 PERITOS MERCANTILES

CON O SIN EXPERIENCIA

Sueldo según capacidad. Horario corrido. Presentarse de 8 a 12 horas - AVDA. ACCESO 1070 - SAN JOSE

11|1|F|66965|11|1

MIGUEL LUIS BESSO - Vende

1.000 Has. zona Naschel (S. Luis) totalmente laborables
500 Has. próximas a Río Cuarto
250 Has. sobre Ruta 35, próximas a Río Cuarto
300 Has. a 10 Kms. de Río Cuarto

CONSTITUCION 533 - T. 22478 - (5800) RIO CUARTO

12|1|C|657|14|1|A

MOTONIVELADORISTA y CHOFER

Presentarse en San Martín 356 - Maipú - Mendoza en Horario de Comercio

11|1|F|66947|12|1

AJIES DULCES VENDO

FRASCO 300 GRAMOS

Precio indicativo: $ 2.100 con frasco

SARMIENTO 2042 - G. CRUZ TELEFONO 223937

11|1|C|673|11|1

Finca Carrizal

40 hectáreas total trabajadas, 10 hectáreas zanahoria, 2 hectáreas zapallo, 2 hectáreas cebolla, 2 casas, galpón, pozo electrificado 10/8", 2 tractores con implementos, animales, trinchera álamos, alambrados, etc. $ 250.000.000

CON FACILIDADES TELEFONO 271067

11|1|F|66992|12|1

PASTO DE PRIMERA

Vendo, a retirar de finca. Precio indic. $ 150 el Kg.

TELEFONO 221096

10|1|F|66727|11|1

DISTRIBUIDORA MAYORISTA ALRO NECESITA JOVENES 20/25

para visitar almacenes, sin medio de movilidad, con buena presencia y caligrafía. - Se ofrece sueldo, viático y premio. Presetnarse sábado 12, de 8 a 10 hs. San Martín 8241. Carrodilla (micro 1 en la puerta, a 100 mts. Iglesia Carrodilla).

11|1|F|67021|11|1

Peugeot 504

SES - 1978

$ 30.000.000

SAN MARTIN 624 MENDOZA

11|1|F|66922|11|1

EXCELENTE OPORTUNIDAD

Vendo Departamento Plazoleta Barraquero, 2 dorm., 2 baños, dependencias servicio, terraza, falta pintura y mejoras. Total $ 65 millones, recibo auto. - Sociam 221087. 11|1|F|13594|11|1

CAMION BEDFORD Modelo 66

CHASIS largo con volquete. Motor Chevrolet 350, seminuevo, Cubiertas y estado general muy bueno Vendemos $ 25.000.000. — Verlo es comprarlo. "CAÑOMAR" - Ruta 7 Km. 12 - RODEO DE LA CRUZ

10|1|F|66817|11|1

FORCONI HERMANOS AUTOMOTORES

VENDE O PERMUTA

Dodge 1500 $ 12.500.000	72	73
Renault 12 $ 15.900.000	75	
Fiat 125 Cupé $ 12.800.000	73	
Chevrolet RS $ 12.800.000	72	
Dodge Coronado $ 12.900.000	72	
Renault 6 $ 8.500.000	72	
Peugeot 404 $ 8.900.000	70	
Chevy $ 11.800.000	70	
Ford Falcon $ 8.800.000	66	68
Fiat 1500 Rural $ 6.980.000	66	
Peugeot 403 $ 5.800.000	64	65
Fiat 1100 $ 4.900.000	61	
Fiat 600 $ 4.900.000	66-68	69
Fiat 128 $ 9.500.000	72	
Jeep $ 5.500.0000	56	
Renault 4 $ 6.800.000	70	
Fiat 800 Cupé $ 5.300.000	68	
Jeep carrozado $ 5.980.000	58	
Citroen 3 CV $ 9.300.000	76	
Fiat 1500 $ 6.500.000	68	
Peugeot 504 $ 13.500.000	71-72	73
Gordini $ 4.500.000	65	
Renault 12 Break $ 16.500.000	73	

COMERCIALES

Fiat 1500 Multicarga $ 8.800.000	70	
Fiat 1500 Multicarga cobertura $ 9.500.000	70	
Ford F-100 $ 9.800.000	67	
Camión Bedford $ 14.900.000	60	
Jeep $ 6.980.000	65	
Jeep Ika $ 5.500.000	59	
Baqueano $ 6.500.000	60	
Chevrolet $ 12.500.000	72	74
Rastrojero $ 13.300.000	73	
Casilla Mercedes Benz $ 35.000.000	64	
Casilla Rodante doble eje $ 25.900.000	72	

Tenemos la mejor tasación para su unidad, amplios planes de financiación. Recibimos documentos de uva, vino y plazo fijo.

SAN MARTIN SUR 38 GODOY CRUZ - MZA.

11|1|F|13590|11|

NIHUIL MOTOR

S.A.C.A.F.I.

— CAMIONES —

MERCEDES BENZ L 1114/42 Chasis solo $ 59.000.000		75
MERCEDES BENZ L 1114/42 Chasis solo $ 56.000.000		74
MERCEDES BENZ L 1114/48 Chasis solo $ 54.000.000		73
MERCEDES BENZ L 1114/48 Chasis solo $ 51.000.000		71
MERCEDES BENZ L 1114/42 Chasis solo $ 40.000.000		72
MERCEDES BENZ L 1112/42 Chasis solo Mec. 1114/71 $ 38.000.000		66
MERCEDES BENZ L 1112/48 Chasis solo. Mec. 1114/71 $ 35.000.000		66
MERCEDES BENZ L 911/42 Chasis solo c/Cab. dorm. $ 35.000.000		69
DODGE DP - 800 Carrocería rutera $ 58.000.000		76
CHEVROLET C 60 Chasis solo Mec. 1114/71 $ 41.000.000		69
FORD F - 600 Carrocería y volquete $ 25.000.000		64
BEDFORD Carrocería y volquete $ 22.000.000		61

— COMERCIALES —

MERCEDES BENZ - PICK-UP Con cúpula. Impecable $ 35.000.000		73

PLANES DE PAGO A CONVENIR

Recibimos documentos de uva/vino y certif. D.P.F

NIHUIL MOTOR S.A.C.A.F.I.

AV. BANDERA DE LOS ANDES 5368 - V. NUEVA - GUAYMALLEN - MENDOZA - TELEFS. 263608 - 263614

10|1|F|66789|11|1

ENOLOGO

Necesita Planta Fraccionadora ubicada en la ciudad de Tucumán. Es indispensable tener título habilitante. Se proporciona vivienda en el lugar de trabajo. Escribir indicando experiencia anterior y datos personales a:

Poste Restante Diario LOS ANDES "Fraccionador" (23).

Las solicitudes serán tratadas con absoluta reserva.

11|1|F|67032|12|1

VENDO

Maquinaria de Bodega para Elaboración Sin Uso - Reciente Fabricación Marca "FRANNINO" - a Instalar. Recibimos vino en parte de pago. - Entrega inmediata

— Moledora horizontal CINGANO AI-600, con motor
— Moledora vertical CINGANO AI-400, con motor
— Dos Sinfines de 6 mts. para lagar, con motor
— Dos bombas a pistón I. P. 36, con motor
— Una Bomba a pistón I. P. 36, motor y carro
— Un aspirador neumático de escobajo, con motor
— Dos Bombas centrífugas autocebantes I-40
— Un mosto separador inclinado FLORSVIN - PDM 620, con motor
— Una prensa continua horizontal ENOTORK - PIM, con motor
— Una Bomba centrífuga autocebante, modelo I-60
— Dos Bombas autocebantes modelo I-80 (centrífuga)
— Un Sinfín transportador de orujo de 6 mts. con cinta transportadora / motor y reductor
— Una Báscula de 17 mts. marca "Bianchetti"

PRECIO TOTAL $ 300.000.000.-

AV. SAN MARTIN 1955 - GODOY CRUZ - MENDOZA (Sr. DUTTO)

9|1|F|66420|11|1|A

ANTONIO GUERRA S. A.

NECESITA PERSONAL PARA LIMPIEZA Y ARMADO Y DESARMADO CUBIERTAS

BANDERA DE LOS ANDES 888 — SAN JOSE - MENDOZA

11|1|C|732|11|1

OPEL K 180

PARTICULAR VENDE - MODELO 77
$ 12.800.000 CONTADO
9 DE JULIO 2205 - CIUDAD - TELS. 252632 - 216070

11|1|F|67036|11|1

¿ORO?

NO VENDA sin consultarnos
Compro alhajas con brillantes
SAN MARTIN 1608
Pegado ascensor LV 10

7|11|F|64058|Pte.|A

DISTRIBUIDOR

Cuchillas Motoniveladoras

De 6 y 7 pulgadas, desde $ 104.000

JUAN CARLOS MARTINEZ

AV. BANDERA DE LOS ANDES 1550
Tel. 263149 - SAN JOSE - GUAYMALLEN

GUIA PROFESIONAL

MEDICOS

OCULISTAS

DOCTOR
LUIS F. AGUINAGA (h.)
MEDICO OFTALMOLOGO
Nuevo domicilio a partir del 28 - I - 80: SAN MARTIN 1432. 2º PISO - CIUDAD.

4|1|F|65299|Pte.

CLINICA de OJOS

Atendida por los Doctores:
Aguinaga - Aguinaga (h.) Dale - Guerrero - Gerzon Lange - Livellara - Marchevsky - Pena - Stone - Zeolite.

Consultorio continuado de 8 a 21 horas. Guardias permanentes. Atención de particulares, mutualizados y obras sociales.
AVENIDA ESPAÑA 888
TELEFONO 248856

29|9|F|Pte.

Dr. JAVIER C. ODORIZ
Dr. ALFREDO STONE
Dr. CARLOS I. ZEOLITE
MEDICOS OFTALMOLOGOS
Clínica y cirugía de ojos.
Colón 634, 1º D. Teléfono 291216

18|7|F|33814|Pte.

Dr. M. MARCHEVSKY
MEDICO OCULISTA
Consultas de 11.30 a 12.30 y de 16.30 a 20.30 horas. Rioja 1130. Teléfono 247996. 12|10|F|Pte.

INSTITUTO ZALDIVAR
Dr. Zaldivar - Dra. Mistell
Avda. Emilio Civit 685 - Ciudad
Teléfonos: 257000 - 257100. Pte.

INSTITUTO DE OFTALMOLOGIA
Dras. Moreno de Mulet y Santamarina de Fernández. Dr. Abraham. 9 de Julio 2142. Tel. 253032. Turnos. 23|10|F|55543|Pte.

DOCTORA
O. BRUGNOLI DE PAGANO
Médica oculista. - Particulares y mutuales. Gutiérrez 672. Ciudad. Teléfono 250482.

15|12|F|61129|Pte.

PSIQUIATRAS

CLARA LANDESMAN
PARTERA NACIONAL
Pedir turno - Torcuato Di Tella 351 - Teléfono 228620, Barrio Parque, Godoy Cruz. 20|12|C|011|20|1

RADIOLOGIA

RADIOGRAFIAS A DOMICILIO
Dr. ROBERTS FERNANDEZ ENRIQUE VILLA
San Martín 677 - Radiollamados 244330. Cód. 340. Urgencia - Mutuales - 242199.

21|12|C|436|21|1

Dres. RICARDO HORENSTEIN MARTHA G. de HORENSTEIN
Radiología General y Especializada. Colón 185 - 39 piso - Tel. 242747.

31|1|Pte.|A

BIOQUIMICOS

Dr. MANUEL HORENSTEIN
Dra. BERTA DE HORENSTEIN
Laboratorio Análisis Clínicos.
Atendemos particulares y mutuales San Juan 869. Teléf. 248519

14|10|F|Pte.

ESPECIALISTAS DE LA PIEL

Dr. ALBERTO J. GRINBERG
Enfermedades de la Piel, Alergia dermatología - Nueva dirección Las Heras 170, Ciudad. Planta baja Dpto. 2. Turnos: Tel. 257586.

F|Pte.

Dr. ALBERTO TORRES CORTIJO
MEDICO DERMATOLOGO CRIOCIRUGIA
Avda. Emilio Civit 43 - Turno de tarde. - Teléfono 258911.

12|10|F|Pte.|A

PARTERAS

ESTHER C. DE SANANES
Partera Nacional. Diariamente de 16 a 20 hs. Solicitar turno: Pedro B. Palacios 1260 (Ituzaingó) entre Catamarca y Lavalle. Tel. 257319 y 251391. 7|4|Pte.

DELIA MASCAREÑO DE GOMEZ
OBSTETRICA NACIONAL
Pedir turno. Pellegrini 945. Godoy Cruz. Tel. 270422. 24|10|F|Pte.

IRMA YAKEL de LEGUIZAMON
PARTERA NACIONAL
Av. San Martín 1269 - 3er. Piso Dpto. "A" - Tel. 257536 - Mendoza.

12|8|F|581175|Pte.|A

Avisos Clasificados

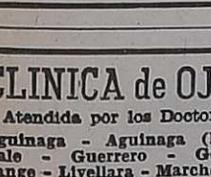

Compra y Venta de Propiedades

ANTISISMICAS: Sobre Av. España, Ciudad, 220 m2. 185 cubiertos, living comedor, cocina comedor, escritorio c/modular, 3 dormitorios, garaje, patio, churraquera. 195.000.000. Otra: 6ª sección, 2 dormitorios, garaje, patio, jardín. 77.000.000 Recibe permuta por casa más chica.

ANTISISMICAS: Acceso Este, 110 cubiertos, excelente estado, equipos con alacenas, mesada, extractor, calefón, 2 dormitorios,, placares, garaje, patio, con parasol, jardín. 85.000.000. Otra: Cuarta Oeste, chica y confortable, todos servicios, 2 dormitorios. 80.000.000. Otra: Barrio San Ignacio, excelente estado, 200m2. 100 cubiertos, living comedor, cocina comedor, 2 dormitorios, garaje 2 autos, jardín, patio amplio. 68.000.00. Benturino, Colón 669, 246927. Martillero Lugones.

11|1|F|67019|11|1

A-A- PROPIETARIOS compramos casas, departamentos, lotes, pedidos urgentes. Nicolás Avellaneda 125. 258543-251597. Godoy & Pelaia. 3|1|F|65123|Pte.

A LOTE Santa Ana 10x29,73. 298 m2. 16.000.000. - 293470.

11|1|C|742|11|1

A PROPIETARIO compro antisísmica hasta 100.000.000 para atender pedidos serios. N. Avellaneda 297. Tel. 255251 - 259802. Casa M. Baccarelli.

5|1|F|65675|15|1

A PROPIETARIO, compro casa o departamento, urgente. F. J. Sapunar. San Lorenzo 315. Teléf. 290457. 8|1|F|66311|11|1

A COMPRO casa o departamento mixto, antisísmico o s/terminar, pago contado o corta financiación. Adelanto dinero. Tempo Inmobiliaria. 255156.

10|1|C|473|11|1

A DUEÑO compro casa Dpto. 20 - 60 millones - Tel. 248350.

11|1|C|605|11|1

A - DESOCUPADA antisísmica sexta sección excelente estado 2 dormitorios, cochera, dependencia servicio, amplio patio. Total 75.000.000. CASSAB - Chile 1781. 11|1|F|66951|11|1

A METROS: plaza Malpú casa como terreno vendo 1.100 m2., permuta, facilidades. San Juan 456.

11|1|F|66974|11|1

ANTISISMICA categoría, 3 dormitorios, cortinados, etc. Dpto: nuevo, ideal matrimonio solo, G. Cruz. Casa 9 habitaciones 4ª Sección. Terreno 5.380 x 131 m. Benegas, permutas, Pacheco. 241284. 25 de Mayo 652, Cdad.

11|1|C|678|11|1

ATENCION vendo hermosa casa antisísmica en Barrio Coop. Gral. San Martín, dos dormitorios y todas las comodidades instaladas de primera. Tratar: Alvear 1996, Godoy Cruz. Precio total $ 35.000.000. Tel. 230342.

11|1|C|723|12|1

AMPLIA casa vendo en Rodeo del Medio, 3 dormitorios, teléfono, excelente ubicación (permutaría p|casa en ciudad) y lote colindante de 680 metros cuadrados. Teléfono: 255923.

8|1|F|66332|11|1

AL CONTADO compro casa modesta o departamento. - 251570. Urgente. 8|1|C|062|11|1

ANTISISMICA chiche, $ 55.000.000 cerca Gigante, dos|tres dormitorios. - 223396.

8|1|C|914|13|1

ANTISISMICA reformada, barrio San Eduardo, 4 dormitorios, 2 baños, amplio garaje, patio embaldosado. Total 62.000.000. Centro Inmobiliaria. 257382.

9|1|F|13531|11|1

ANTISISMICA impecable, barrio Trapiche, 3 dormitorios y dependencia. Anticipo 70.000.000. Centro Inmobiliaria. 257382.

9|1|F|13534|11|1

ANTISISMICA 6ª Sección, una planta, dos dormitorios, patio. "Oportunidad" Total 67.500.000 pesos, con facilidades. N. Avellaneda 297. 255251. M. Baccarelli. 10|1|F|66679|11|1

AL LADO Plaza San José, 1.500 m2., con 45 mts. de frente. Ideal Empresa Transporte. Total $ 150.000.000, con facilidades. N. Avellaneda 297. 255251. M. Baccarelli. 10|1|F|66680|11|1

ATENCION: Excelente casa mixta chiquita, 2 dormitorios, cocina comedor, baño, patio $ 25.000.000 adaptable plan PAMI. Zabala. Colón 283, Tel. 244806.

11|1|C|756|11|1

ANTISISMICA, Bº Trapiche vendo particular, 3 dormitorios, cochera, etc. Acepto Plan Banco. Total 78 millones. Tel. 226349.

11|1|F|13601|11|1

ATENCION: Vendo en Dorrego

ANTISISMICA casa vendo ciudad a metros calle San Martín, 4 dormitorios, comedor, cocina, garaje, sótano, baño, patio, teléfono. 70.000.000 contado y facilidades. Montalto Inmobiliaria, Coronel Díaz 316. 233035.

11|1|C|765|11|1

BENEGAS casa mixta con 800 m2 terreno a 50 metros carril P. Moreno - vendo particular $ 47.000.000 - Recibo automotor - Tel. 258859 - 215958.

10|1|C|372|12|1

COMPRO casa antisísmica interesado directo compra casa 2-3 dormt., y dependencias servicio, buen estado - zona 5ta. 6ta. Godoy Cruz, La Puntilla. Pago hasta $ 120 millones - operación contado - Teléfonos: 291694 - 257021.

11|1|F| 66919|12|1

CASA mixta 4ª Sección alquilo, 3 dormitorios, living comedor, cocina, baño, patio, garaje, $ 500.000. Inmobiliaria Dinan. Montevideo 271. Tel. 248954.

11|1|F|67040|11|1

CASA antisísmica, 3 dormitorios, comedor, sala de estar, dueño vende Precio total 68.000.000. Recibo automóvil Tacuarí 876, Bº Bancario. Godoy Cruz.

11|1|C|752|11|1

CASA Santa Ana, 3 dormitorios, cocina azulejos, patio, jardín, cochera. 58.000.000. 293470.

11|1|C|742|11|1

CASA mixta en zona privilegiada en Godoy Cruz, vendo, tres dormitorios. Rioja 204. Tel. 245685.

11|1|F|67046|11|1

CASA mixta en Dorrego vendo, departamento en el fondo y tinglado. Rioja 204. Tel. 245685.

11|1|F|67045|11|1

CASA antisísmica en primer barrio Santa Ana, vendo, dos dormitorios, Rioja 204. Tel. 245685.

11|1|F|67044|11|1

COMPRO casa urgente, pago contado, cualquier construcción. - Inmobiliaria Minni. 260490.

11|1|F|67050|11|1

CASA 18.000.000 - total Villa Hipódromo interna vendo como terreno - 222508. 11|1|C|649|11|1

CIUDAD lote 250 mts.2 todos servicios - 9 de Julio 3218 - Horario Comercio.

11|1|C|663|11|1

CASA tres dormitorios todos servicios - $ 55.000.00 - 9 de Julio 3218 - Horario comercio.

11|1|C|663|11|1

CAMPO zona San Martín - 800 has. - $ 220.000 - Ha. - Tel. 230838. 11|1|C|645|11|1

COMPRO casa 2 dormitorios y dependencias, todos los servicios, preferible con teléfono y en 4ª o 6ª Sección, operación inmedeiata contado, Rioja 1927, Tel. 256875.

11|1|F|66953|14|1

COMPRO casa quinta en: Luján, Malpú, Rodeo, Luzuriaga. Teléfono: 255923.

11|1|F|63978|13|1

¡¡¡COMPRO!!! casas, departamentos, lotes, fuerte contado. - Arístides Villanueva 451.

4|1|F|65463|16|1

CASA vendo 6ta. Sección, 2 dormitorios - Colón 293 - Tel. 249914.

71|C|598|11|4

COMPRO casa, departamento - Hasta 3 dormitorios. Teléfono: 255923. 8|1|F|68333|11|1

COMPRO finca 10 Has. parral, viña, buena producción. Bandera de los Andes 3505, Guaymallén.

10|1|F|668337|11|1

CAMPO vendo 65 Héctareas, incultas en La Consulta próximo a plaza. total 20.000.000 - facilidades, recibo auto o camioneta - Tratar horario de comercio - Tel. 244576 ó 247952.

11|1|F|66389|14|1

CHACRAS DE CORIA sobre Ruta Panamericana, 10.000 m2., con 250 mts. de frente. "Oportunidad" $ 9.800 el m2., con facilidades, N. Avellaneda 297. 255251. M. Baccarelli.

10|1|F|66677|11|1

DEPARTAMENTO céntrico, living, 2 dormitorios, vendo 60.000.000. parte contado, resto a convenir. Verlo en calle Don Bosco 137, 3º piso, departamento 45, teléfono 232021.

9|1|T|4093|11|1

DEPARTAMENTO 5ª Sección, últimos disponibles, a estrenar, tipo casa, 2 y 1 dormitorio, cocheras opcionales. $ 80.000.000. Ctdo: 30% y 40 cuotas. Oportunidad. Nicolás Avellaneda 125. 258543 - 251597. Godoy y Pelaia.

9|1|F|66274|11|1

DUEÑO vende o permuta departamento, 2 dormitorios living - comedor y demás por casa en 6ta. Sección diferencia contado ver y tratar - Barcala 1947 - Dpto. 15 San José - 3 cuadras Costanera.

10|1|373|11|1

DEPARTAMENTO particular vende, planta baja, 3 dormitorios, cocina, baño, patio, reciente construcción - Total $ 62.000.000 Tratar 25 de Mayo 3136 - Dpto. 2 Cdad.

11|1|C|667|12|1

DEPARTAMENTO Guaymallén, próximo feria, amplio fondo, facilidades. Olascoaga 389 (Ciudad). 11|1|C|683|11|1

DEPARTAMENTO céntrico living, cocina, baño, dormitorio, cochera, ascensor. 50.000.000. 293470.

11|1|C|742|11|1

DORREGO 5 habitaciones, servicios completos vendo, permuto, 50.000.000. Informes 251532.

11|1|C|764|11|1

DEPARTAMENTO 3 dormitorios, planta baja, Barrio Laprida. Total 39.000.000. Chile 1819. Ciudad.

11|1|C|765|11|1

ESTUPENDO departamento planta baja, céntrico, en elegante edificio, 3 dormitorios, dependencias. Total 120 millones. Castillo Moreno. Catamarca 115. T. 245391.

11|1|F|67018|11|1

ESQUINA: antisísmica, dos plantas, cuatro dormitorios, salón ideal negocio Guaymallén. San Juan 456.

11|1|F|66972|11|1

FORMIDABLES INVERSIONES: sobre Perito Moreno, cerca plaza Godoy Cruz, salón con 3 oficinas, baño, entrada vehículo hasta galpón, 150 cubiertos con playa, 650 m2. totales, todos servicios, 120.000.000. Otra comercial amplia esquina, 3 dormitorios, living, comedor diario, cocina amplia, garaje, galponcito, teléfono, 58.000.000 Otra: Cuarta Oeste con salón comercial esquina, 3 dormitorios, living, cocina comedor, baño, patio, todos servicios, 240 m2. 54.000.000. Benturino, Colón 669 - 246927. Martillero Lugones.

11|1|F|67017|11|1

FINCA Algarrobal 12 Hás. chacra. Amplias facilidades. San Martín 2200, Ciudad. Scanio.

11|1|C|765|11|1

FINCA Costa Araujo, 14 Hás., pozo electrificado, casa contratista, herramientas, 5 Has. de tomate y 4 de sandías y melones pesos 37.000.000. Tel. 249504.

11|1|C|716|11|1

FINCA en los Corralitos, Las Violetas, Rodeo de la Cruz, viña, parral, muy buena producción, desde una Ha, hasta diez Has. - Rioja 204. Tel. 245685.

11|1|F|67047|11|1

GRANADEROS al 2.000, ciudad, hermosa casa dos plantas, dos dormitorios, patio, terraza. Total $ 63.500.000, con facilidades. N. Avellaneda 297. 255251. M. Baccarelli. 10|1|F|66675|11|1

LOTES Dalvián, 300 y 600 m2. Desde $ 18.000.000. Gran oportunidad. Chile 2040. - Tel. 217165.

9|1|F|66563|12|1

LOTE Barrio Avenida, esquina 230 m2., total 9.000.000. Centro Inmobiliaria. 257382.

9|1|F|13540|11|1

LOTE esquina, 6ª Sección, 295 m2. Total $ 26.000.000, con facilidades. N. Avellaneda 297. 255251. M. Baccarelli.

10|1|F|66676|11|1

LOTE céntrico, calle San Luis, 20x60 Total $ 150.000.000. Informes: N. Avellaneda 297. 255251. M. Baccarelli.

10|1|F|6667|11|1

LOTE vendo partic. 309 m2. sobre Acceso Sur Dorrego - Tel. 972933. 11|1|C|610|11|1

LOTE 6ª Secc. Suipacha 453 (650 m2), valor $ 100.000 el m2. Informes en Prafase S.R.L. Rufino Ortega 100 - T. 245536.

11|1|F|66953|11|1

LOTES: Vendo urgente, uno 560 metros 1ra. Sección, zona residencial $ 100.000 el metro; Otro 370 metros Las Heras, ideal taller, galpones, fosa, todos servicios $ 15.000.000 Marziali, San Martín 1640, Godoy Cruz. 245373.

11|1|C|705|11|1

LOTES Dalvián "El Challao" vendo 2 juntos $ 32.000.000. Tratar Gómez Mansilla: Chile 838 - Teléfono 290585.

11|1|F|66949|11|1

LOTE Las Heras 230 m2. sobre asfalto $ 10.000.000. San Martín 2200, Ciudad. Scanio.

11|1|C|765|11|1

LOTE esquina Bº Trapiche total 13.000.000; lote San José, total 6.000.000. 215254.

11|1|F|67023|11|1

LOTE esquina vendo, buena ubicación, Las Heras, prolongación Av. España. Total 6.800.000. Recibo Fiat 1500, auto o Rural. Sociam 221087.

11|1|F|13595|11|1

MIXTA Bermejo, 3 dormitorios, garaje, cocina comedor, pesos 23.00.000 total. 252604.

11|1|C|708|11|1

OPORTUNIDAD antisísmica 1 planta, 3 dormitorios, cocina comedor, cochera, buen terreno, apta crédito. Total 55.000.000. - Alfincar. 290158.

11|1|F|67053|11|1

PISO para oficinas, consultorios, inmobiliarias, etc. 200 m2. cubiertos. Perú 730 ciudad a estrenar. Valor $ 150.000.000 con facilidades. Informes en Prafase S.R.L., Rufino Ortega 100 - T.: 245536 - 247199.

11|1|F|66954|11|1

TERRENO zona industrial s/San Francisco del Monte, agua de pozo y fuerza. Planos aprobados. 43.000.000 pesos. Chile 2040. Teléfono 217165.

9|1|F|66564|12|1

VENDO departamento 1, 2 y 3 dormitorios. Colón 293. Tel. 249914. 7|1|C|398|13|1

VENDO inmueble 850 mts. consta galpón antisísmico 400 mts. casa oficina una cuadra Terminal Omnibus, ver Bra. de los Andes 524 - San José.

11|1|C|625|11|1

VENDO finquita 2 1|2 Has, con viña y membrillos casa y 2 pozos - con derecho de riego - Tratar Gomensoro 4163 - Villa Nueva - Guiñazú.

11|1|C|391|11|1

VENDO casa en Barrio Los Ceibos, tres dormitorios, aire acondicionado. Rioja 204. Tel. 245685

11|1|F|67043|11|1

Compra y Venta de Negocios

A OPORTUNIDAD: Vendo urgente, Snack Bar con kiosco Escucho ofertas. 9 de Julio 1539 - Of. 25.

10|1|F|66812|11|1

BOTONERIA - Mercería céntrica. Dueño vende urgente. Saturno 39, Galería Tonsa.

10|1|F|66792|11|1

LUCRATIVO negocio en Potrerillos, regalo facilidades - Calatayud - Tel. 263199.

11|1|C|674|11|1

MERCADITO - Despensa, maquinarias, mercaderías con vivienda en alquiler. Oportunidad. Total $ 18.000.000. - Pellegrini 795, Godoy Cruz. 10|1|F|66790|11|1

OJO líquido negocio con casa. Total 65.000.000 facilidades, carnicería, despensa S. José. 222503.

11|1|C|649|11|1

OPORTUNIDAD por viaje líquido mercaderia boutique damas, Colón 479 - Godoy Cruz - Tel. 223461.

13|1|C|420|13|1

VENDO quiosco quiniela, bebidas, regalos, excelente ubicacin. Pellegrini 99.

11|1|C|720|12|1

Compra y Venta de Muebles

"AA" AMITRANO - Mueblería, Colón 669, Mendoza. Ofrezca muebles. Antigüedades. Art. del hogar, maquinarias, dinero al instante. 23|10|F|Pte.

A SELLA, Tel. 247447, Martillero, Tiburcio Benegas 776, ofrezca muebles, artículos del hogar, máquinas usadas Dinero en el acto. 11|2|F|092|Pte.

FINISIMO juego comedor y dormitorio a estrenar, vendo. Tel. 256323. 9|1|C|158|12|1

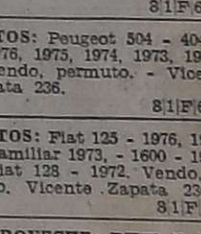

Compra y Venta de Automotores y Cubiertas

A.A.A. COMPRO autos, pick-up. San Martín 3512, Cdad.

11|1|C|717|14|1

A A RURAL Fiat 128 74 vendo permuto. Ayacucho 362, ciudad.

10|1|T|4130|12|1

AA PEUGEOT 69 muy bueno. - Sarmiento 1650 - G. Cruz.

11|1|C|314|13|1

A - FIAT 1500 69 impecable, mendocino, vendo permuto. Chaco 3484, Sexta Sección.

11|1|C|439|11|1

A CHEVROLET Super 64, perfecto estado; Renault 4F 64 vendo permuto Ayacucho 362, ciudad.

10|1|T|4131|12|1

A $ 10.950.000 flamante Fiat 125, patente Mendoza: $ 7.930.000 Fiat 1500 mendocino 1969. Corrientes 29 - Ciudad.

11|1|C|698|11|1

AUTOMOVILES: Fiat 1500, 1968; Familiar 1970; Dodge 1500, 1974; Renault 6, 1971; R4 1970; Furgoneta 1971; Peugeot 504, 1972; GPrix 1973; Taunus 1975; Isetta 1958; Chevrolet Super 1965; Camioneta Chevrolet 1971; Ami-8, 1976; Furgoneta 1977. Indicativo desde 1.700.000. Ruiz Hnos., Godoy Cruz 4650, Guaymallén.

11|1|C|679|11|1

AUTOS: Falcon 1975 - Cupé Taunus 1975 - Cupé Torino 1974 - Chevy 1977 - Fiat 125 - 1976 - Fiat 1600 - 1972, 1974 - Citroen 1976 - Dodge 1500 - 1973, R/6 1973, R/4 1969. - Fiat 1500 - 1969. - Falcon 1962. Vendo, permuto, Peña Hnos. S. A. - Vicente Zapata 236.

8|1|F|66328|11|1

AUTOS: Peugeot

AUTOGOM S.A.

JOSE V. ZAPATA 345 — MENDOZA

MENDOZA USADOS

ASTROJERO Rural	$ 28.500.000	78
ASTROJERO Diesel	$ 16.000.000	76
ASTROJERO Diesel	$ 14.000.000	74
ASTROJERO Diesel, 1ª Serie	$ 12.900.000	73
EUGEOT 404	$ 7.000.000	69
CK UP GLADIATOR	$ 9.500.000	67
EEP IKA Rural	$ 5.800.000	60

UNIDADES 0 Km. 1979

11|1|F|66524|11|1

EQUIVIT S. R. L.

NECESITA INCORPORAR

TECNICO MECANICO o ELECTROMECANICO

Con experiencia en proyectos de maquinarias viar antecedentes o dirigirse personalmente en horario de 8 a 17 Hs. a:

TO LACIAR 584 - VILLA NUEVA - GLLEN - Mza.
TELEFONO 262034

10|1|F|66827|11|1

CORREAS INDUSTRIALES LA CASA DEL FILTRO

desde $ 3.600 S.A.

MORON 157 - Tel. 245777
245960 - MENDOZA

ESTACIONAMIENTO

Empresa Constructora
Necesita

AYUDANTES

Presentarse: Obra Hospital Central
Por calle GARIBALDI

11|1|C|738|11|1

Talleres Metalúrgicos Barari S.A.

NECESITA:

TECNICOS MECANICOS

CON O SIN EXPERIENCIA

Presentarse a Jefe de Personal - Olascoaga 559
SAN RAFAEL - MENDOZA

11|1|F|66892|13|1

Secretaria/o Administrativa/o

IMPORTANTE EMPRESA NECESITA

Mayor de edad, perito mercantil, experiencia administrativa. Presentarse: LAS HERAS 219 - Horario de comercio.

11|1|F|66970|11|1

FLETEROS

Necesita Importante Empresa para Trabajo en Zona Urbana

Requisitos: POSEER CAMION PROPIO EN BUEN ESTADO - Modelo 1960 en Adelante.

PRESENTARSE DE 17 A 20 EN PEDRO VARGAS Nº 335 - DORREGO

11|1|F|67001|11|1

Kelube

REFRIGERANTE CONCENTRADO

PARA AGREGAR AL AGUA DE SISTEMAS DE REFRIGERACION DE TODO TIPO DE AUTOMOTORES

PIDALO EN ESTACIONES DE SERVICIO

DISTRIBUYE:
EL TRIANGULO
José V. Zanata 207
Tel. 247804 - Mza.

precio sugerido 330 cc. $ 4.900

VENDO CASA

Directamente propietario, todos los servicios, incluso teléf. adobe habitable, con garaje. Ubicación Dorrego, Guaymallén. Teléfonos: 241471 - 252279

11|1|F|66901|13|1

Vendo Ladrillones de Primera

200.000 EL MIL - TEL. 262415
— PUESTO EN OBRA —

10|1|C|450|11|1

COMPRO DEPARTAMENTO

A dueño directo, sin intermediarios, céntrico, de 1 a 3 dormitorios. Entrego vehículo 0 Km. a retirar de Concesionaria, de la gama Renault - Torino, a elección. Saldo corto plazo, hasta valor total aproximado $ 80.000.000. Tratar horario de comercio:

BELGRANO 350 — CIUDAD — Sr. LUIS

11|1|F|66838|14|1|A

VENDO PIANO STEINWAY

$ 10.000.000
TELEFONO 980729

10|1|F|66760|11|1|D

Vendo CHEVROLET IMPALA 70

$ 10.000.000
TELEFONO 980729

10|1|F|66759|11|1|D

Importante Sociedad Anónima

NECESITA

PERITO MERCANTIL

Edad 19 a 35 años, servicio militar cumplido.
SE OFRECE estabilidad, remuneración acorde a capacidad. Dirigirse o pedir entrevista, horario comercio.
SAN MARTIN 1316 - LAS HERAS - TELEFONO 253459
Horario lunes a viernes.

11|1|F|765|11|1

AZUFRE VENTILADO

Baso Tonelier
OFERTA
$ 995 el Kg.
Agrícola Integral
LILLOY & CIA.
Arenales 262 - V. Nueva

9|1|F|66462|11|1|A

RADIADORES
JOSE VALDEZ

NECESITA oficial radiadorista - Presentarse de 8 a 12 y 16 a 21. Perito Moreno 915 - Godoy Cruz
TELEFONO 226312

11|1|T|4139|11|1

LADRILLONES

De 1ra. para FRENTE VISTO a
$ 220 c/u.

Puestos en obra. Disponemos Ladrillo chico. - Llamar TEL. 263850

11|1|F|67038|11|1

ORO

PLATA - BRILLANTES
PRECIO INTERNACIONAL
SAN MARTIN 1782 Casi esq. Barcala

casas prefabricadas

- con instalaciones de agua y electricidad embutidas
- con aislación térmica

desde $ 5.000.000

- FIN DE SEMANA
- HABITACION PERMANENTE
- CONTRATISTAS
- SALONES COMERCIALES (a pedido)

CONSTRUCCIONES VALVERDE
Cervantes 1597 - Godoy Cruz
Se atiende domingos y feriados

PROMOTORES/AS DOMICILIARIOS

NECESITAMOS

Para venta de artículos importados. - Preferiblemente con experiencia. - Sueldo y excelente comisión.

SAN LUIS 374 — LAS HERAS

11|1|F|67013|11|1

AJOS COLORADOS A GRANEL

COMPRAMOS

DAVID CHALUB E HIJOS SAVO.

Horario de Comercio

GASCON 522 — TELEFONO 980257

11|1|F|67000|11|1

AYUDANTES

— NECESITO —
Sueldo sobre convenio
Presentarse Obra FILTRO
MUNICIPALIDAD LUJAN
JUAN B. JUSTO 327
CIUDAD

10|1|F|66735|11|1

Necesitamos ADMINISTRADOR

CENTRICO EDIFICIO DEPARTAMENTOS

45 Departamentos - Honorarios a convenir. - Escribir detallando antecedentes a:

POSTE RESTANTE DIARIO LOS ANDES - N. A. (27).

11|1|F|67024|12|1

PROPIEDAD CENTRICA

Calle General Paz, 600 m2. terreno, 450 m2. cubiertos. Una planta. Apta diversos proyectos, 18 habitaciones, 14 baños. Recepción, etc. $ 200.000.000 con facilidades. (Valor terreno solamente). - Teléfono 271067.

11|1|F|66995|12|

EN LUJAN

A Empresa o Talleres en general Vendo o alquilo, propiedad 600 m2 galpón, oficina y 2 fosas y fuerza sobre arteria principal
SAENZ PEÑA 1117 — LUJAN

11|1|F|66933|11|1

FINCA FRAY LUIS BELTRAN

A 300 metros Acceso Este, 23 Has. total, 1½ Has. parral; 1.500 olivos criollos, 7Has. zapallo y maíz. Casa contratista, 2 pozos semisurgentes. Represa 2.000.000 litros. Tractor mod. 76 con implementos, animales $ 160.000.000 - Con facilidades. - Tel. 271067

11|1|F|66996|12|1

ANTISISMICA GODOY CRUZ

Barrio Comercio, IMPECABLE ESTADO, 3 dormitorios, living comedor, cocina completa, patio, jardín amplio, (churrasquera, placares, etc.) $ 62.000.000 contado. - TELEFONO 271067.

11|1|F|66997|12|1

TERRENO CENTRICO

Calle 9 de Julio, 900 m2 con 18 metros frente, galpón y casa adobe (ideal depósito) $ 150.000.000, con facilidad. TEL. 271067.

11|1|F|66993|12|1

MOTO

SURUMPIO DE CROSS
VACELLI 1978
$ 3.000.000 CONTADO
9 DE JULIO 2205 - Ciudad
TEL. 252632 - 216070

11|1|F|67037|11|1

Desmanchador/a

Para tintorería de Primera Categoría - NECESITAMOS. Sueldo, leyes sociales, comisiones y excelente porvenir. Absoluta Reserva. Escribir a: Pte. Restante Diario LOS ANDES TINTORERO (5)

11|1|C|643|13|1

Avisos Clasificados

(viene de la Pág. anterior)

Compra y Venta de Automotores

CAR Automotores, oferta icamente contado Dodge 1500 $ 10.500.000. Siam Di Tella ble cabina 64, $ 3.980.000. Peuot 404/63 $ 3.980.000. Valiant /64 $ 4.800.000. Renault Dauine 62 $ 1.350.000 - San Mar- 29, Maipú, 972501.

10|1|F|66744|11|1

O antiguo inglés, para conodores, Marca Wolseley, 90% iginal de fábrica. Todo funona perfecto, Gatos hidráulis en las 4 ruedas, caja de 4ª. exposición en Juan de Ga- 18, Godoy Cruz, esquina Hosal Español.

11|1C|750|12|1

STEROS ! Furgón carnicero glamentario, Gladiator frontal ble rodado, capacidad 3.000 los, 11 quidamos. - Riccieri, n Luis 540.

10|1|C|513|12|1

8 1976 vendo 7.000.000 y facidades. San Martín 3438 - Mza.

11|1|C|699|14|1

COMOVILES: Peugeot 404 1965; e Carlo 700 - 600; Isetta 300. - ndo, facilidades. San Juan 456.

11|1|F|66975|11|1

COMOTORES Giménez. Tauus GXL 1979, Peugeot 504 XSE 76, Peugeot 404 1969-66, Fiat 00 1972, Fiat 1500 1968, Fiat 0 1973, Rastrojeros 1974-1965 - mpecables. Pedro B. Palacios 60. Costanera.

11|1|F|67048|12|1

E Torino TS modelo 73, 25 de ayo 1265, Ciudad.

11|1|T|4141|11|1

HONETAS Fiat Multicarga 76, hevrolet Brava 67, auto Renault -72 impecables, vendo, peruto. Bandera los Andes 12 - n José.

11|1|F|67042|11|1

MPRO automóvil, pick-up 66- . Pago total efectivo. - Perú 28.

11|1|C|792|11|1

E Chevy 1971 flamante, preo total 8.950.000. Facilidades. erú 928.

11|1|C|752|11|1

PE GTX 1971 buen estado, endo, permuto. Lavalle 333, iudad.

11|1|C|765|11|1

MIONETA Chevrolet 1965 y mor Crevrolet 250 vendo. Monero Tejeda 1859, Las Heras.

11|1|C|765|11|1

MPRO Rastrojero preferible oble cabina; entrego doble caina y Citroen 1968, Ituzaingó 581.

11|1|C|765|11|1

NTADO total 1.800.000, 4L, 64. iburcio Benegas 789, Dpto. 3, llén.

11|1|F|67028|11|1

PE Taunus 61 urgente vendo, otal $ 3.500.000. Olascoaga 1001 as Heras.

11|1|C|709|12|1

MPRO contado Fiat 1100, iat 600 o Gordini hasta 69. - orrientes 1160, Las Heras. Teéfono 254148.

11|1|T|4150|11|1

MIONETA Ford 78 impecable, iesel, 4 cilindros. Mitre 1784, iudad.

11|1|T|4143|12|1

PE Chevrolet 46, oportunidad vendo Maipú 658 - Cdad.

11|1|C|628||11|1

MIONETA Fiat 1500 '71 vendo, ermuto. Clark 322.

8|1|C|935|12|1

MIONETA Chevrolet C|10 '72, ndo - permuto. Clark 322.

8|1|C|935|12|1

ION Bedford Mod. 66, chasis go con volquete, cubiertas y ado general muy bueno. Poa mod. 73, cupé, estado geral muy bueno $ 40.000.000, ndemos o permutamos por loterreno o casas urbanas, diencia a convenir. Cañomat, ta 7 km. 12 - R. de la Cruz, . 910100 - 910053.

11|1|F|66952|13|1

OEN 64, muy bueno, total 0.000. Reconquista 1495, Go- Cruz, Tel. 225991.

11|1|F|66991|13|1

CAMIONETA: Chevrolet 1971 vendo o permuto por automóvil mayor precio. San Juan 456.

11|1|F|66973|11|1

CITROEN 66, falta pintura pesos 2.200.000 y 2 cuotas de $ 450.000. Olascoaga 1306, Las Heras. Tratar mañana.

11|1|C|714|11|1

CITROEN 3 CV. 73, $ 6.500.000, contado únicamente. San Martín 1092 - Las Heras.

10|1|F|66768|11|1

CAMION líquido diesel Morris 1957, contado solamente 6.500.000 San Martín 1098 - Las Heras.

10|1|F|66786|11|1

COMPRAMOS cubiertas y ruedas armadas usadas, todas las medidas. Riccieri - San Luis 540.

10|1|C|513|12|1

CITROEN 3 CV. Mod. 73, muy buen estado - Particular vende, financiación, acepto oferta contado - Washington 223 - Godoy Cruz - Tel. 220258.

11|1F|13593|11|1

COMPRO auto chico - Mod. 68 - 12 contado. Sgto. Cabral 451 - Godoy Cruz.

11|1|F13605|11|1

CAMION Mercedes Benz 6600 - vendo, con volquete, buen estado, recibo permuta - Urquiza 162 - Godoy Cruz.

1|11|F|13604|11|1

CITRONETA 1973 - Vendo, Permuto, Costanera Norte 1747 - San José.

11|1|F|67005|11|1

CITROEN 1962 - Totalmente reparado. Vendo, - Costanera Norte 1747, San José.

11|1|F|67004|11|1

CHEVROLET Super modelo 1970. Muy bueno. Vendo - Permuto. Recibo plazo fijo. Necochea 770, San José.

11|1|C|719|11|1|D

CHEVROLET Super 69 $ 6.250.000. contado únicamente. San Martín 1092 - Las Heras.

10|1|F|66782|11|1

DODGE 1500, de particular a particular; Sedan 4 puertas automático con 35.000 Kms. reales. Contado únicamente. Tratar San Juan 1427, horario comercio.

11|1|C|725|11|1

DODGE 1500 - 1973, R/6 1973, - Fiat 125 - 1972, - Peugeot 404 - 1972, 1971. Vendo, permuto. Vicente Zapata 236.

8|1|F|66325|11|1

DI TELLA Magnate 65 vendo financio - San Juan 165 Cdad.

11|1|C|622|11|1

DODGE Polara 1969, vendo, permuto, mediano, chico, Rastrojero. Tel. 251183.

11|1|C|729|11|1

DODGE 1500 '73, vendo - permuto. Clark 322.

8|1|C|935|12|1

DODGE 1500 - 1973. Vendo. Permuto. Costanera Norte 1747, San José.

11|1|F|67010|11|1

DODGE GT 90 - 1973, Vendo, Permuto. Costanera Norte 1747, San José.

11|1|F|67011|11|1

DODGE 1500 modelo 1975, Buenísimo. Vendo - Permuto. Recibo plazo fijo. Necochea 770, San José.

11|1|C|719|11|1|D

ESTANCIERA 1967, motor 1975 vendo 5.000.000, falta pintura. - Sáenz Peña 1464 - G. Cruz.

11|1|F|66891|11|1

FIAT 1100 mod. 61. Buen estado. Salta 1242, Ciudad.

11|1|C|747|11|1

FIAT 125 - 1973, para revendedores. Costanera Norte 1747, San José.

11|1|F|67003|11|1

FALCON 1973-1970-1969-1968-1967; Chevrolet 1974-1969, desde pesos 2.500.000 y cuotas. - San Martín 2752.

11|1|C|740|12|1

FIAT 125 Multicarga 75 - permuto o financio - San Juan 165 Cdad.

11|1|C|622|12|1

FIAT 600 75 permuto o financio - San Juan 165 Cdad.

11|1|C|622|11|1

FIAT 1500 particular vende en impecables condiciones - Tratar de 13 a 20 hs. Patricias Mendocinas 2565 Cdad.

11|1|C|635|11|1

FIAT familiar - 125|73 impecable, estado - Agustín Alvarez 732 - Tel. 252464.

11|1|C|634|11|1

FIAT 1500-1967, 1600-1969, 2.800.000 cuotas. San Martín 2752.

11|1|C|740|12|1

FIAT 600 - Mod. 70 impecable vendo o recibo menor Luzuriaga 1460 - Dorrego.

11|1|C|603|13|1

FIAT 128 - 74, vendo, permuto financio - San Juan 165 Cdad.

11|1|C|622|11|1

FIAT 600 - 1969 buen estado, mendocino. San Martín 1640 - Godoy Cruz.

11|1|C|705|11|1

FIAT 600-73, vendo, impecable - J.B. Justo 693 - Dorrego.

11|1|C|781|12|1

FIAT 128 L - Mod. 73 - $ 7.800.000 contado - Alvear 555 - Luján.

11|1|F|66928|11|1

FIAT 1500 Familiar 1968, vendo. - San Martín 3438 - Mza.

11|1|C|699|14|1

FIAT Rural 128|75, vendo, permuto. Clark 322.

8|1|C|935|12|1

FALCON 69 vendo, permuto. Clark 322.

8|1|C|935|12|1

FIAT 600 70|71|73|74, vendo permuto. Clark 322.

8|1|C|935|12|1

FORD Taunus G.X.L. 1978 c|aire nuevo, particular vende, permuta. Lamadrid 333. Ciudad.

9|1|C|241|11|1

FALCON 70, impecable $ 11.000.000 contado. Francisco de la Reta 1439 "D", Guaymallén.

11|1|C|712|11|1

FIAT 1600 - Mod. 72 impecable vendo, permuto - San Martín 234 - Godoy Cruz.

9|1|C|232|11|1

FIAT 125 - Mod. 74 excelente vendo o permuto - San Martín 234 - Godoy Cruz.

9|1|C|233|11|1

FIAT 600 - Mod. 68 - España 1949 - Mendoza - horario comercio.

10|1|C|389|11|1

FALCON 1969, como nuevo, vendo. Mármol 261 - Dorrego. T. 248853.

10|1|C|350|12|1

FALCON Futura 71 excepcional, particular vende. Belgrano 853, Ciudad.

11|1|T|4153|11|1

FIAT 128, 1972, vendo, permuto menor precio. Roque Sáenz Peña 369, Ciudad.

11|1|T|4154|11|1

FIAT 125, 1973, bueno, vendo, permuto. Recibo plazo fijo, vino, documentos. Necochea 770. San José.

11|1|C|719|11|1-D

FIAT 125 flamante, 1974, única dueña, 50.000 Km., acepto permuta. Maza 639. Ciudad.

12|1|C|774|13|1

FIAT 600 modelo 69 vendo como nuevo, únicamente contado pesos 4.750.000. Jujuy 834, ciudad

11|1|T|4144|11|1

GORDINI 67, 1.500.000 y facilidades, recibo moto, motoneta. - Mitre 563. Guaymallén.

11|1|F|67051|11|1

GORDINI 1968 impecable, pesos 4.400.000, permuto. Barcala 575, ciudad.

11|1|C|765|11|7

GORDINI 64 muy bueno, vendo financio - San Juan 165 Cdad.

11|1|C|622|11|1

GORDINI 65 vendo permuto. Balcarce 1050 - Bº Aeronáutico - Las Heras.

11|1|C|695|11|1

GTX 1978 - 28.000 Kms. Vendo o permuto. Costanera Norte 1747, San José.

11|1|F|67006|11|1

HOY líquido Jeep IKA 61 motor reparado general muy bueno, 2.000.000 y facilidades Peugeot 403 - 62 muy bueno 2.000.000 y facilidades Ami 8 72 muy bueno 4.000.000 y facilidades. Pick-Up F - 100 66 súper buena 4.500.000 y facilidades Damián Hudson 1581 - Gllén. Tel. 260966.

11|1|F|66904|11|1

IAVA 1974, estado impecable. Una sola mano. Precio total pesos 13.000.000. - Juan de Garay 18, Godoy Cruz. San Martín al 900

JEEP Pick-up 1966, Vendo, permuto, facilidades. Lamadrid 333 Ciudad.

9|1|C|241|11|1

JEEP Willys petitero, único en Mendoza, vendo. Paso de los Andes 1964, Ciudad

11|1|C|736|11|1

LIQUIDAMOS..! cincuenta automóviles; treinta camiones; veinte camionetas; cinco tractores. Mínimo anticipo, permutas, larguísimas facilidades. Riccieri. - San Luis 540.

8|1|C|061|13|1

LIQUIDO 2.900.000 c|uno Peugeot 403; 4L 1964, mendocinos. San Martín 2764, Las Heras

11|1|C|765|11|1

MOTOR Dodge 1500 completo vendo. Sáenz Peña 1464 - G. Cruz.

11|1|F|66890|11|1

MOTO Ducati 175 vendo, Godoy Cruz 2528. San José.

10|1|F|66816|11|1

MOTO Guzzi 335, 1961. Moto Benelli bicilíndrica 1965. Vendo Oportunidad. - Costanera Norte 1747, San José.

11|1|F|67002|11|1

MOTO Zanella 175 vendo. Don Bosco 417, Ciudad.

11|1|C|728|11|1

OFERTAS: 504/74 XSE, 16.900.000; 404/70, $ 7.600.000; Falcon 1970, $ 11.800.000. Facilidades. - Perú 928.

11|1|C|752|11|1

OPEL K-180 - 1975/76, $ 12.800.000. Vendo. Permuto. Costanera Norte 1747, San José.

11|1|F|67009|11|1

OFERTA, líquido Fiat 600|72, contado $ 5.900.000. Clark 264 - Cdad.

8|1|C|943|11|1

OPORTUNIDAD: Rastrojero 74, muy bueno $ 13.500.000, con facilidades, de 17 a 20 hs. sábado todo el día. Gral. Paz 323. Mendoza.

10|1|C|496|12|1

OFERTA Rally Sport 1971 vendo, permuto, 9.500.000. Doctor Moreno 1886. Las Heras.

10|1|C|510|11|1

OFERTA Gordini 68 reparado 1.600.000 y facilidades. Montevideo 496, Ciudad.

10|1|T|4117|11|1

OFERTA 4L bueno 1.700.000 y facilidades. Montevideo 496, ciudad.

10|1|T|4118|11|1

PICHINCHA: $ 980.000 cupé Ford 1937. Buen estado. Espejo 1380, Dorrego, Gllén.

11|1|C|743|11|1

PEUGEOT 2000 SE - 1976. Vendo. Permuto. Costanera Norte 1747, San José.

11|1|F|67007|11|1

PEUGEOT 504 - 1973. Impecable. Vendo. Permuto. Costanera Norte 1747, San José.

11|1|F|67008|11|1

POR DISOLUCION de Soc. vendo, Torino 69 De Luxe, $ 11.000.000; Dodge 1500 - 75, $ 16.000.000; moto Jawa, $ 1.800.000; Motor Perkins 4 cil. $ 4.000.000. Perfecto estado. A prueba. - Godoy Cruz 653. San José. Tel. 218307.

11|1|C|755|11|1

PARTICULAR a particular compra cont. Dodge Cor, Polara, cupé ó GTX, perfecto est. - 1ª mano, pat. Mendoza, papeles perfectos. S. Martín 1630. (Garage) Godoy Cruz.

11|1|C|656|11|1

PARTICULAR líquido 125 - 73 - impecable Río Juramento 1696 - Villa Hipódromo.

11|1|C|630|11|1

PEUGEOT 404-1973, 504-1971, 3.800.000 cuotas. San Martín 2752.

11|1|C|740|12|1

PEUGEOT 404 1967, vendo 5.000.000, facilidades. San Martín 3438 - Mza.

11|1|C|699|14|1

PEUGEOT Diesel 404, 1977 - 1974. Particulares pocos kms. Vendo, permuto, facilidades. Vicente Zapata 236.

8|1|F|66329|11|1

PARTICULAR líquido Fiat 1500 modelo 64, motor a toda prueba. San Martín 2606.

11|1|T|4147|12|1

PEUGEOT 504 XL mod. 73 vendo. Particular. Permutas. Lavalle 265, Playa.

11|1|C|739|11|1

PEUGEOT 404, 1970 estado original, vendo, permuto. Lavalle 333, Ciudad

11|1|C|765|11|1

PERMUTO o vendo camión Chevrolet 814-75 con trabajo. Teléfono 230464 ó 245144.

11|1|T|4149|13|1

RASTROJERO modelo 1968 muy bueno vendo, permuto, recibo plazo fijo. Necochea 770, San

RENAULT 12 1975 vendo 14.000.000 San Martín 3438 - Mza.

11|1|C|699|14|1

RENAULT 6 1973 vendo-permuto. San Martín 3438 - Mza.

11|1|C|699|14|1

RENAULT Gordini 69 vendo o permuto - financio San Juan 165 Cdad.

11|1|C|622|11|1

RENAULT 12 Breack 1978, vendo 10.000.000 y facilidades. San Martín 3438 - Mza.

11|1|C|699|14|1

RENAULT 4 - Mod. 69 vendo o permuto, financio - San Juan 165 Cdad.

11|1|C|622|11|1

RENAULT Dauphine - Mod. 61 bueno vendo o financio - San Juan 165 Cdad.

11|1C|622|11|1

RENAULT 6 - 1979, 5.000 kms. reales. Vendo urgente contado. Juan de Garay 18, Godoy Cruz. San Martín al 900.

11|1|C|751|12|1

RURAL Chevrolet modelo 72 de lujo, 3 asientos, 4 puertas, vendo o permuto San Martín 3173. Mayor Drummond - Luján.

10|1|F|66761|11|1

RAMBLER 66 $ 3.750.000, contado únicamente. San Martín 1092 - Las Heras.

10|1|F|66784|11|1

TAUNUS L - Mod. 74 verlo es comprarlo - urgente contado $ 16.000.000 - Patricias Mendocinas 1608.

11|1|C|733|11|1

URGENTE vendo, permuto Fiat 600 1971, $ 5.850.000, facilidades. - Fleming 198, Gutiérrez. 972557.

11|1|F|67033|11|1

VENDO Taunus 58 motor reparado a 0, buen estado. - San Martín 2606, Ciudad.

11|1|T|4146|12|1

VENDO carrocerías para Rastrojero, horario comercio. Pringles 2716, Villa Nueva, Gllén.

11|1|F|67027|11|1

VENDO Estanciera 1958. Tiene detalles. $ 2.500.000. Perú 1565, Mza.

11|1|C|757|11|1

VENDO: Citroen 3 CV|75; Fiat 600|75; 128|74-75; 1500|69; 1600|70; Peugeot 404|73 G. P., Rural Rambler|72. Clark 266. Cdad.

8|1|C|943|11|1

VALIANT 67 diesel, quemo hoy 5.900.000, contado separadamente habría motor naftero. San Martín 1098 - Las Heras.

10|1|F|66785|11|1

VALIANT IV - 67 $ 4.950.000. contado únicamente. San Martín 1092 - Las Heras.

10|1|F|66783|11|1

VENDO chequera Rombo 80, 15 cuotas pagas, doy a ganar pesos 2.000.000. Pellegrini 843, - San José. Gllén.

10|1|F|66740|11|1

VALIANT 68 3.800.000 y cuotas. - Renault 69. Rodríguez 220 - Cdad.

11|1|C|692|12|1

VENDO permuto cupé Torino, m. 75, dirección hidráulica, llantas de magnesio. Santa Fe 710, Mza.

11|1|C|735|11|1

VENDO motor Scania L-71 completo o por piezas Mansilla 1799 Barrio Parque. Godoy Cruz.

11|1|C|724|13|1

VENDO camión DP 600/1971, motor 78, frenos a aire, carrocería muy buen estado. Precio: 36.000.000. Libertad 1110, teléfono 980694.

11|1|F|66989|11|1

VENDO Zanella 175cc./70, muy buen estado $ 1.200.000, contado únicamente. Verla en San Lorenzo 261, Mendoza.

11|1|F|67015|11|1

YAMAHA 400 vendo contado y facilidades - Juan XXIII 190 - G. Cruz.

11|1|C|553|11|1

Ventas Varias

A OPORTUNIDAD, líquido urgente por cierre, heladera vitrina, balanza, registradora. - Escucho ofertas. 9 de Julio 1539, Of. 25.

10|1|F|66813|11|1

ACRILICOS letreros, planchas por mayor y menor. Fader 375, Godoy Cruz. Tel. 246228.

9|1|087|18|1

BIANCHI legítima en Mendoza es Rodolfo Nieto, garantía y experiencia, directo fábrica, precios sin competencia, balanzas, heladeras, cocinas, etc. Av. España 1757, Mendoza. Teléfono 254743.

3|1|F|65248|19|1

BOMBAS de agua Villa. Autocebantes, diafragma y alta presión. Servicio y repuestos Villa. San Martín 359, Las Heras.

10|1|C|417|19|1

BARATISIMO toldo aluminio 2x5. Vicente Zapata 107, Ciudad.

11|1|C|670|11|1

ESTANTERIAS metálicas, mostradores, exhibidores, paneras, nuevos, usados. San Martín 2570. Aguilar.

2|10|F|50444|Pte.

HELADERAS comerciales, cámaras frigoríficas, equipos carnicerías, vitrinas, nuevo, usado. San Martín 2570. Aguilar.

2|10|F|50445|Pte.

IMPERMEABILIZANTES: pintura aluminio velo de vidrio, desde $ 750. Patricias Mendocinas 1695.

3|1|F|65061|31|1

MAQUINAS escribir usadas 9.000 mensuales; calculadoras, 3.000. Garantidas, anticipos. - 215964.

6|1|C|379|12|1

MAQUINA Express vendo 2 canillas y 2 baño maría. - Juan B. Justo 28, Ciudad.

10|1|T|4113|11|1

OFERTAS: Repuestos caja y diferencial. Nuevos, usados, reacondicionados. La Chacarita Mámoli. Zapata 354.

9|1|C|236|15|1

OPORTUNIDAD: Líquido modular Platinun, mesa grande y 6 sillas tapizadas, 10 a 22 hs. Manuel García 79 G. Cruz Flia. Cornejo.

10|1|C|410|11|1

PUERTAS y ventanas metálicas y de madera, gran oferta, desde $ 86.130. Tucumán 67.

3|1|F|65060|31|1

TORNO Fahm vendo - Misiones 972, Barrio Trapiche, Godoy Cruz. - Tel. 226144.

10|1|F|13570|13|1

MERCADO DEL USADO MARTI

TORINO GR c/aire	$ 32.500.000	77
TORINO CUPE	$ 32.500.000	75
RENAULT 12	$ 15.500.000	74 77
RENAULT TS	$ 22.000.000	77
RENAULT TL	$ 20.000.000	77
RENAULT 6 . 73-75	$ 11.500.000	76
FIAT 600	$ 6.300.000	71/72 73
FIAT 125	$ 15.300.000	74
FIAT 1600	$ 10.500.000	70
FIAT 1500 Rural	$ 9.700.000	69
PEUGEOT 504 SES	$ 34.500.000	78
PEUGEOT 404 Diesel	$ 7.600.000	66 74
FORD FALCON Rural	$ 32.000.000	78
DODGE 1500	$ 13.500.000	73 74
DODGE RT Cupé	$ 15.500.000	74
JEEP T-1000	$ 11.000.000	72

MARTI
San Martín 624-Mendoza
RENAULT ES MARTI
Sábado atendemos de 9 a 13 y 16 a 19.30 hs. Domingo de 9 a 13 hs.

AUTO POR AUTO GANE EN RENAUTO mendoza

metro S.A.C.I.A. CONCESIONARIO OFICIAL RENAULT

Ahora en dos playas para su comodidad!

San Martín y Derqui - Godoy Cruz

CHEVROLET MALIBU	74	$	17.000.000
CAMION C-30, c/chasis 71 y c/motor Perkins 6 cil.	76	$	19.000.000
FORD TAUNUS GXL	75	$	23.000.000
FORD FALCON S.P.	79	$	39.800.000
FIAT 600	74 76	$	9.400.000
FIAT 128 FAMILIAR	74	$	14.000.000
FIAT 128 BERLINA	75	$	12.000.000
PEUGEOT 404 Grand Prix	74	$	15.800.000
DODGE Coronado Automát.	77	$	23.000.000
DODGE Coronado	70	$	11.000.000
DODGE GT-90 1500	74	$	15.200.000
DODGE 1500	74 77	$	14.000.000
TORINO GR C/A.A.	77	$	32.000.000
TORINO S	71	$	12.500.000
RENAULT 4-F	75	$	7.500.000
RENAULT 4-S	72-75 77	$	7.500.000
RENAULT 6	75	$	12.900.000
RENAULT 12	73-74-75 76	$	14.500.000
RENAULT 12 C/A.A.	76	$	19.500.000
RENAULT 12 TS	77	$	21.000.000
RENAULT 12 TS C/A.A.	76 77	$	20.500.000

San Martín 1356 - Godoy Cruz

FIAT 600	72	$	6.900.000
FIAT 125	72	$	11.000.000
DODGE 1500	71-74 76	$	12.000.000
CITROEN 3 CV	73 75	$	7.200.000
RENAULT 6	73	$	9.900.000
RENAULT 12	75	$	16.200.000

LA MEJOR FINANCIACION DE PLAZA
VENGA Y CONOZCA NUESTROS AMPLIOS PLANES
SABADO: Abierto todo el día
DOMINGO: Hasta las 13 horas

Compras Varias

A - BENTURINO Martillero, Teléfonos 248730 y 244335, Av. Colón 669. Ofrezca muebles, antigüedades, artículos del hogar. Anticipo dinero. 21|1|F|17828|Pte.

A SELLA, Tel. 247447, Martillero, Tiburcio Benegas 776, ofrezca muebles, artículos hogar, máquinas, antigüedades. Dinero en el acto.

18|6|F|3699|Pte.

COMPRAMOS heladeras, balanzas almacenes, carnicerías. - San Martín 2570. Aguilar. 251749.

2|10|F|50443 Pte.

GARRAFAS, camas cromadas, mesas nerolite, colchones, bicicletas, ropas niños - 260875.

9|1|C|251|11|1

MOTORES eléctricos compro contado, servicio bombas agua Villa San Martín 359 Las Heras.

10|1|F|66710|31|1

Ocupaciones Varias Pedidas

AAA AYUDANTES de obra necesitamos, sueldo muy superior a convenio. Presentarse en Chile 2040, ciudad.

11|1|F|66917|11|1

AAA-JARDINERO tiempo completo se necesita remuneración muy superior a convenio. Presentarse en Rodolfo Montero Cuervo S.A. Avda. de Acceso 2985, Villa Nueva, Guaymallén (Línea 10, Bº UNIMEV).

11|1|F|66916|11|1

AAA-SERENO necesita Rodolfo Montero Cuervo S.A. sueldo muy superior a convenio imprescindibles excelentes informes. Presentarse en avenida de Acceso 2985, Villa Nueva, Guaymallén (Línea 10, Barrio UNIMEV).

11|1|F|66918|11|1

A JOVEN 18 a 19 años, para cadete oficina, buena presencia, pre-

TODO EN REPUESTOS SERVICIO Y VENTAS

Línea Industrial JOHN DEERE en:

JOHN DEERE

PALMERO EQUIPOS INDUSTRIALES S.A

JUJUY Y COSTANERA NORTE TEL 251051

Concesionario en MENDOZA– SAN JUAN– SAN LUIS

Filtros desde $ 10.150 c/ Incl. IVA

VENDEMOS Magnítica Estación de Servicio Autorizada Y.P.F.

En pleno funcionamiento, excepcional ubicación, dos rutas principales. 2.000 mts. cuadrados de superficie.

Amplias playas, construcción de primera, recientemente remodelada

Tratar en PETROSUR S.R.L.

Av. El Libertador Nº 329 - San Rafael (Mendoza) Teléfs. 24437 - 21006

11|1|F|66894|13|1

SU USADO CON EL MEJOR PLAN

CUOTAS FIJAS SIN INDEXACIO

AUTOMOVILES

DODGE RT	Amarillo - $ 16.000.000	75
DODGE GTX	Turquesa - $ 15.000.000	74
DODGE 1500 SPL	Celeste	73
DODGE 1500 STD	Amarillo $ 14.000.000	73
DODGE POLARA	Rojo - 12.000.000.	72
DODGE CORONADO	Celeste $ 10.000.000	71
FORD FALCON	Marrón	63
RENAULT 4S	0 Km., Gris Plata	79
RENAULT 12	Verde $ 17.000.000	76
FIAT 600 R	Turquesa	74
TORINO CUPE TS	Naranja $ 19.000.000	73
CITROEN AMI 8	Gris $ 8.000.000	72
PEUGEOT 504 SES	Gris Plata	78
PEUGEOT 504	Azul - $ 12.000.000	70
PEUGEOT T4B	Blanca $ 8.500.000	69
PEUGEOT 404	Naranja - $ 9.500.000	69

SABADO ATENDEMOS TODO EL DIA DOMINGO DE 9 a 13 Hs.

PERMUTAS - FINANCIACION

PRIMO MESCHINI

RIOJA 1448 - Tel. 250800

11|1|F|66962

RENAULT 4 S

Con muy pocos kms. Profesional vende. Atiendo de 17 a 21.30 hs.: Martínez de Rosas 2055 - Teléfono 230063.

11|1|F|66986|11|1

Necesito Señorita Perito Mercantil

Conocimientos contable y buenas referencias. Avda. España 1949. Mendoza

10|1|C|389|11|1

ORO

SUPERO CUALQUIER OFERTA — COMPRUEBELO — GARIBALDI 110 . MENDOZA

11|1|C|366|17|1|D.

MECANICO NECESITO

Práctico máquina automática cerradora envases de hojalata. FABRICA DE CONSERVAS MARTORELL

BANDERA DE LOS ANDES 1056 - SAN JOSE - GUAYMALLEN

11|1|F|66921|13|1

EN RODEO DE LA CRUZ

— COMPARTO — Departamento para oficina Tratar: CARRIL NACIONAL 6677 - RODEO DE LA CRUZ — MENDOZA

10|1|F|66833|11|1

PROMOTOR DE REPUESTOS

- Preferentemente con conocimientos del ramo.
- Edad: 25 a 35 años
- Con movilidad propia (no excluyente).

REMITIR CARTA INDICANDO REQUISITOS Y DATOS PERSONALES A POSTE RESTANTE "PROMOTOR DE REPUESTOS" - 48 - DIARIO LOS ANDES.

SERENO

JUBILADO - CON EXPERIENCIA Y ANTECEDENTES BELTRAN 536 — CIUDAD

10|1|F|66764|11|1

Torneros y Metalúrgicos. Oficiales y ½ Oficiales - Turnos Rotativos

Premios por producción. Horas extras 100%. BULFARO Hnos. — ACCESO NORTE - Km. 5½ - LAS HERAS

11|1|C|785|11|1

EMPLEADO ADMINISTRATIVO

Estudios Secundarios Completos, con conocimientos en cuentas corrientes y cardex. - Sueldo de acuerdo a su capacidad. - Dirigirse por carta manuscrita indicando datos personales y referencias a Poste Restante M.O. (27). DIARIO LOS ANDES.

10|1|C|375|11|1

CONST. DANILO DE PELLEGRIN S.A.

Necesita Oficiales Albañil Especial. Oficial Albañil - Ayudantes

FLEXIBILIDAD 120 % DIRIGIRSE A BANDERA DE LOS ANDES 2323

9|1|C|090|11|1

CARGADORA

Frontal, alquilo. Precio convenir, Sarmiento 80. 1º Piso. Departamento 5 - Teléf. 22967 SAN MARTIN

9|1|F|66544|13|1

GOTERAS

1) Reparación techo. 2) Impermeabilizado reforzado. 3) Aislación con aluminio. $ 12.000 m2. mano de obra y materiales. 10 pagos iguales sin interés. - Teléfono 230170.

9|1|T|4053|11|1

LADRILLONES

A $ 200 c/u. EN OBRA

RIPIO Y ARENA

6 Mts. - $ 70.000

PEDIDOS: TELEFONO 262109

10|1|C|406|11|1

CHOFER

IMPORTANTE EMPRESA NECESITA

CON CARNET PROFESIONAL — EDAD 30 a 40 AÑOS PRESENTARSE LAS HERAS 219 — EN HORARIO DE COMERCIO

11|1|F|66969|11|1

ORO

JOYERIA BASSO

COMPRO BRILLANTES PAGO $ 27.000 Gr. Of. SAN MARTIN 1360 - LOCAL 25 (Galería Mendoza)

9|1|C|210|11|1

Avisos Clasificados

(Viene de la Pág. anterior)

Ocupaciones Varias Pedidas

A NECESITAMOS promotoras domiciliarias muy buena presencia, excelente remuneración - Bandera de los Andes 438, San José a media cuadra Terminal. 11|1|C|611|11|1

APRENDIZ en Refrigeración 14 - 16 años - Chacabuco 293 - G. Cruz. 11|1|F|13598|12|1

APRENDIZ mueblería 15-16 años preciso. Confraternidad Ferroviaria 579,, cuadra Coronel Díaz. 11|1|C|618|11|1

AYUDANTE de cocina, Rotisería "Selecta". Perú 1090 - Ciudad. 10|1|C|374|11|1

BOUTIQUE necesita buena vendedora con experiencia. Galerías Plezza, local 35. 11|1|C|700|11|1

CADETE y empleada lavaseco, necesita. 9 de Julio 1658. 11|1|C|619|11|1

CADETE muy buena presencia para hotel de 1ª categoría. Primitivo de la Reta 1007, Mza. 9|1|F|66463|11|1

COCA COLA necesita vendedores. Presentarse: Cervantes 960. - Godoy Cruz. 8|1|F|66371|14|1

EMPLEADA para tareas generales de oficina, conocimientos de máquina, buen sueldo. Ayacucho 362. Ciudad. 11|1|T|4140|11|1

GANE $ 450.000 mensuales en casa. Infórmese: Casilla Correo 1020. Córdoba. 3|1|C|046|17|1

IMPORTANTE empresa necesita secretaria taqui-dactilógrafa no excluyente, horario discontinuo. Tel. 250221 - 256987. 11|1|C|604|11|1

MECANICO para tractores necesitamos, sueldo y porcentaje. - Bandera de los Andes 4827 - Villa Nueva. 29|12|F|64504|Pte.

METALURGICO necesito - Figueroa Alcorta 737 - Godoy Cruz. 11|1|F|13602|11|1

MEDIO oficiales y oficiales para muebles de oficina, sueldo sobre convenio, premios, San Miguel 1810, Las Heras. 11|1|F|67034|11|1

NECESITAMOS peón 8 a 12 - buena remuneración. Presentarse Sargento Cabral 337 - Godoy Cruz de 17 a 21 hs. 11|1|C|721|11|1

NECESITO oficial y medio oficial pintor, sueldo sobre convenio o al tanto. La Reina, Bajada de Arrollabes 3015 - Mendoza al 1100 de Santiago del Estero. 10|1|F|66656|11|1

NECESITO ayudanta competente, Peinados Mary. Las Heras 120 - Godoy Cruz. 10|1|F|66825|11|1-D

NECESITO obreros para la construción, presentarse en obra Godoy Cruz y Pellegrini, Guaymallén, Mendoza. 11|1|C|654|11|1

NECESITO revendedoras buena presencia para venta panadería. José Federico Moreno 2556, ciudad. 11|1|C|627|11|1

NECESITO promotor|ra. Tratar: Necochea 1954, G. Cruz, de 9.30 a 12.30 y de 17 a 20 horas. 11|1|C|617|11|1|D

NECESITO Perito Mercantil, dactilógrafa con experiencia. San Juan 1317, Mendoza. 11|1|C|624|11|1

NECESITO cadete 14 - 16 años. - J. V. Zapata 107, Ciudad. 11|1|C|670|11|1

NECESITO vendedores ropa dama con carnet o sin, dispongo movilidad. Vélez Sársfield 768, Dgo. 11|1|C|596|11|1

NECESITO impresor o impresora para fotocolor. Avda. Maure 669 Mza. 11|1|C|620|11|1

NECESITO ayudante gomería, de 14 a 16 años. Paso de los Andes y Lamadrid. Ciudad. 11|1|T|4135|11|1

NECESITO aprendiz pintor y chapista. Perito Moreno 830 - Godoy Cruz. 11|1|F|67035|11|1

NECESITO ayudante cocina con experiencia restaurante. Lavalle 144 - Ciudad. 11|1|C|731|11|1

NECESITO engrasador y lavador práctico. Presentarse Bandera de los Andes y Libertad. Villa Nueva. Gilén. 11|1|F|67041|11|1

NECESITO soldador autógena y medio oficial chapista, pago buen sueldo. Adolfo Calle 76. - Dorrego. 11|1|T|4151|11|1

OFICIAL pintor automóvil urgente, Maipú 658, ciudad. 11|1|C|629|11|1

OBREROS rurales damos vivienda - Bodegas Guizzo - Micro 4 - Trapiche - Ruta Panamericana. 10|1|C|477|11|1

OFICIAL o medio oficial chapista, necesito, Sarmiento 1739, Las Heras. 10|1|C|510|11|1

OBREROS para trabajo YPF necesito. Lisandro Moyano 233. 11|1|C|693|11|1

PERSONA para limpieza de oficina. Colón 430. 8º piso, con referencias. 11|1|T|4145|11|1

PERITO MERCANTIL o práctico contable se necesita. Servicio militar cumplido o exceptuado. Horario discontinuo. Tel. 250221 - 256987. 11|1|C|604|11|1

PANADERO ayudante se necesita - Avellaneda 552 - Villa Nueva. 11|1|F|67029|12|1

PERITO mercantil para trabajo casa de repuestos presentarse en Adolfo Calle 86 - Dorrego. 8|1|T|4057|11|1

SEÑORITA dactilógrafa para atención de escritorio necesito. Godoy Cruz 5460 - Villa Nueva - Guaymallén. 10|1|F|66839|11|1

SEÑORITA: para salón masculino necesito. Godoy Cruz 544 - San José. 11|1|C|677|12|1

SE NECESITA empleado con experiencia en ramo pizzería. - Paso de los Andes 70, ciudad - Mendoza. 11|1|C|552|11|1

SEÑORITA buena presencia, estudios secundarios. Concurrir de 9 a 13 y de 18 a 20. Mitre 753, Ciudad. 11|1|C|551|11|1

SE NECESITA señorita para perfumería con conocimientos - farmacia El Mercado - Las Heras 307. Mza. 11|1|C|715|11|1

SE NECESITA 1/2 parrillero o empleado competente para sandwichería Ia Stuva. Costanera Norte y Gutiérrez. San José. 11|1|F|66990|11|1

SECRETARIA: Perito Mercantil - Infanta de San Martín 56, 1º, Of. 3. 8 a 12.30. 11|1|C|730|11|1

SEÑORITA Perito Mercantil buena dactilógrafa, para medio día tarde, presentarse de 9 a 12 horas, Almirante Brown 865. Godoy Cruz. 11|1|T|4152|11|1

VIAJANTES vendedores Infanta S. Martín 56 - 1º of. 3 - 8 a 12.30. 11|1|C|730|11|1

VENDEDORES de Coca Cola necesitamos. Se requiere tener entre 22 y 30 años. Saber manejar camiones y tener registro profesional. Aptitud para la venta. Se dará preferencia a quienes acrediten experiencia y será ventajoso tener estudios secundarios. Muy buen sueldo y comisiones. Presentarse: Cervantes 960, Godoy Cruz. 8|1|F|66370|14|1

VENDEDOR|A para casa dedicada al Audio y la Fotografía, remuneración promedio sueldo y comisión $ 1.000.000. - Escribir dando antecedentes a Audio Poste Restante I, P. 10 Diario LOS ANDES. 11|1|F|67025|11|1

Ofrecidos Varios

ARGENTINA SERVICE

Teléfono 271588 - 242948

Destape con máquina, cloacas, cañerías desagües - Plomería, limpieza de calefones gas, sopleteo de sistema agua caliente y fría.

Calle Juan B. Justo 564 Godoy Cruz Teléfono 271588 - 242948

7|1|C|752|12|1

HENRY SERVICE

DESTAPAR CLOACAS DE URGENCIA

Bombal 1010 - Teléfono 230680

Calefones, limpieza y reparaciones en el día, instantáneos y térmicos, sopleteo de cañerías de agua caliente. Plomería. Filtraciones. - Atiendo el Gran Mendoza, Luján, Maipú, Chacras. 7|1|C|766|11|1

SERVICE GODOY CRUZ

DESTAPAR CLOACAS DE URGENCIA

Pte. Alvear 251 - Tel. 227760

Calefones, limpieza y reparaciones en el día, instantáneos y térmicos, sopleteo de cañerías de agua caliente. Plomería, filtraciones. - Atiendo el Gran Mendoza, Luján, Maipú, Chacras. 7|1|C|766|11|1

AAA DESTAPAR cloacas, desagües, calefones, gas, plomería. "Trabajos garantidos". - Teléfono 250617. 6|5|F|76138|Pte.

AAA DESAGOTE pozos, cámaras sépticas, destape cañerías, La Higiénica. 291126. 10|1|C|435|12|1

AAA DESTAPAR cloacas, plomero, arreglo calefones gas. 223449. 9|1|C|063|18|1

AAA DOMICILIO plomero, servicio rápido. T. 259929 - 255161. 9|1|C|250|11|1

AAA-ELECTRICISTA a domicilio, reparaciones, instalaciones, artefactos. - 247118. 11|1|C|694|11|1

AA MAQUINAS de coser, reparaciones garantizadas. Taller integral. Lamadrid 430, Ciudad, Teléfono 249178. 7|1|C|675|13|1

AA LAVARROPAS heladeras eléctricidad reparaciones garantidas. Argentinos 518 - 254569. 9|1|C|294|11|1

A DESAGOTE pozos, cámaras sépticas, limpieza cañerías. UNIMEV Teléfono 263297. 16|10|F|99829|Pte.

A PLASTIFICAMOS, pulimos, enceramos pisos madera. Pintamos casas. Tel. 261063. 29|12|C|732|28|1

A DESAGOTE pozo destape de cañerías, plomero permanente. T. 245595, Chicago. 8|1|C|811|12|1

ALBAÑIL, techos, trabajos generales de albañilería. Trabajos urgentes. Capacidad. - 253616. 10|1|C|775|11|1

ALBAÑILERIA plomería gas electricidad construcción y destape cloacal. Consulte 217869. 8|1|C|985|14|1

ALFOMBRAS, vendemos, colocamos, limpiamos, garantiza. - Compañía Integral Servicios. - Teléfono 220283. 9|1|C|288|15|1

¡BASTA DE GOTERAS! "Los Especialistas - Empresa Hércules de Techos de Zinc. Reparamos techos de casas, bodegas, galpones, tinglados, canaletas, caños, hojalatería en general. San Luis 157, Odad. Tel. 217844. 3|1|F|65159|13|1

COLCHONERO, arreglamos colchones de lana y pullman, toldos. Teléfono 261564. 7|1|C|770|11|1

EX MECANICO Cía. Singer, arregla máquinas de coser. Teléfono 225710. 10|1|C|588|11|1

EX MECANICO de lavarropas Eslabón de Lujo y Philips. - Tel. 225710. 10|1|C|363|12|1

EMPRESA de techos y pintura, impermeabilizamos toda clase de techos. Garantidos. - Teléfono 218720. 9|1|C|278|15|1

ELECTRICIDAD, instalaciones obras, reparación artefactos, servicio domicilio. Tel. 290673. 11|1|C|771|12|1

FABRICAMOS, retapizamos, lustramos muebles, garantiza. Compañía Integral Servicios. Teléfono 220283. 9|1|C|288|15|1

PLASTIFICAR pulir piso madera. Casa Caputo, garantía. Jujuy 817 - 256785. 10|1|C|367|16|1

PINTAMOS viviendas, trabajos de primera. Consúltenos. Chacabuco 42. Ciudad - 218066. 8|1|C|062|15|1

REVESTIMIENTO y colocación de machimbres de madera de todo tipo, de cielorrasos, Arreglos general de carpintería. Teléfono 263818. 4|1|T|3969|13|1

RETAPIZADOS, juego living, sillas, changos, restauración de muebles, lustre, patinas, dorados. Antonio Sáenz 3770, 2º Barrio UNIMEV - Teléfono 263601. 11|1|T|4155|13|1

TECHOS Impermeabilizamos. Garantías, financiación, referencias de trabajo. Consúltenos. Teléfono 262944. 8|1|C|029|14|1

Ofrecidas

SEÑORITA culta se ofrece para compañía, Mendoza o Buenos Aires. Teléfono 255611. 11|1|T|4148|11|1

Pensión y Piezas Amobladas

AA PENSIONADO de Sra. Atención de primera. 50.000 mensual Echeverría 2, Ciudad. 10|1|C|397|13|1

ALOJAMIENTO para turistas empleados administrativos. Olascoaga 1323. 10|1|C|385|12|1

ALOJAMIENTO personas mayores con o sin pensión. Tel. 248395. 11|1|C|655|11|1

DOY PENSION y cuido ancianos con arteriesclorosis, problemas siquicos, inválidos. Enfermera diplomada. Alpatacal 1720, ciudad. 11|1|C|652|12|1

HABITACION amueblada para matrimonio, derecho cocina, gas, teléfono. Itazaingó 2740. 11|1|C|704|12|1

HABITACION amoblada ofrezco matrimonio. Otra 1 caballero, cocina. Salta 2180 11|1|C|681|11|1

RESIDENCIAL, estudiantes, empleados, con pensión. Leonidas Aguirre 96, Ciudad. 2|1,C|905|15|1

SE ALQUILAN habitaciones c|o sin muebles. Rivadavia 1245 esquina Mitre, San José. 11|1|C|766|11|1

Servicio Doméstico Pedido

A EMPLEADA de 8 a 13 hs. pesos 150.000. Referencias. San Martín 535, Godoy Cruz - 220310. 11|1|F|13600|11|1

A EMPLEADO necesito con o sin retiro. San Juan 1238, 6º piso, Dpto. 30. 11|1|F|66925|12|1

EMPLEADA cama adentro carril Godoy Cruz 2625 - Villa Nueva. 10|1|T|4104|12|1

EMPLEADA por hora necesitamos después de 20 horas. Tel. 254840. 11|1|C|595|11|1

EMPLEADA cama adentro, 2 pernas 250.000. Adolfo Alsina 2441, ciudad (por Gutenberg al 250). 11|1|C|348|13|1

NECESITO empleada edad entre 35 y 40 años - sepa cocinar y otras tareas - cama adentro - sueldo $ 250.000. Salta 480, Cdad. Cdad. 10|1|T|4108|11|1

NECESITO empleada para hogar de ancianos - presentarse desde 15.30 horas - Presidente Alvear 70 Godoy Cruz frente plazoleta Escorihuela. 10|1|T|4123|11|1

NECESITO empleada cama adentro, con referencias. Buen sueldo, San Martín 1167 5º Piso. Dpto. "B" - Ciudad. 11|1|C|710|11|1

NECESITO señora para lavado y planchado con recomendación O'Higgins 675 - G. Cruz Barrio Bancario. 10|1|F|66719|11|1

Ofrecidas

SE OFRECE señora honorable para lavado y planchado. Teléfono 240058. 11|1|C|592|11|1

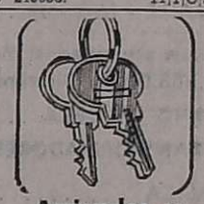

Arriendos y Cambios

AAA SEÑOR PROPIETARIO: Utilice estas ventajas. 1) Hoy nos llama y Usted ALQUILA CORRECTAMENTE. 2) De Surgir cualquier dificultad le evitamos problemas de cobranza. 3) Tasamos su propiedad y Ud. ASEGURA sus ALQUILERES. Diríjase a quien cuyo NOMBRE y APELLIDO inspira confianza. JOSE FEDERICO MORENO (Ex Director de la Cámara de Alquileres), San Lorenzo 332. Teléfono 249745. 11|1|F|6639|11|1

AAA - ALQUILO casa a personas mayores, pleno centro, corte antiguo, 4 habitaciones y patio 600.000 - Teléfono 216795. 11|1|F|66999|11|1

A - ALQUILAMOS casas, departamentos, pedidos urgentes. Nicolás Avellaneda 125 - 258543 y 251597. Godoy y Pelaia. 3|1|F|65122|Pte.

A DUEÑO, sin intermediarios, alquilo casa o departamento, excelentes garantías - 218066. 8|1|C|082|15|1

A DUEÑO directamente necesito alquilar casa, departamento, particular, ofrecérmelos 240156. 9|1|C|296|11|1

A MERCADITO con maquinarias necesito alquilar. 245045. 11|1|C|682|11|1

ALQUILO Dpto. 3 dormitorios, sin niños. A estrenar. Camino El Challao - Teléf. 251047 11|1|C|761|12|1

ATENCION: Alquilo a metros Av. San Martín, oficina 2 ambientes, baño, $ 500.000. Posibilidad 4 ambientes, 2 baños, 1.000.000. Zabala, Colón 283 - Tel. 245850 11|1|C|756|11|1

ALQUILO: Casa Chacras de Coria. 3 dormitorios, teléfono. 600.000. Dorrego 123 - 242917. 11|1|C|744|11|1

ALQUILO pieza y cocina $ 150.000 y otra en $ 120.000. Cadetes Chilenos 43. Dorrego. 11|1|F|67049|11|1

ALQUILO departamentos céntricos 2, 3 dormitorios. - Colón 293 - Tel. 249914. 7|1|C|398|11|1

ALQUILO departamento, dos dormitorios. Tratar 9 de Julio 2686. 11|1|F|66963|11|1

ALQUILO departamento amueblado. Tratar 9 de Julio 2686, de 10 a 12 y 16 a 18 hs. 11|1|F|66967|11|1

ALQUILO regio departamento frente Plaza España, amoblado, living, 2 dormitorios, cocina, baño, pieza y baño servicio, teléfono, frontal $ 1.100.000 mensual. Llaves Paso de los Andes 3080. Tel. 258077. 11|1|C|659|11|1

ALQUILO departamento 2 dormitorios, frente plaza España $ 450.000. 230838. 11|1|C|645|11|1

BUSCO: alquilar casa o departamento lugar sin pretensiones. 242917. 10|1|C|480|11|1

CASA antisísmica, 2 dormitorios, garaje, patio, amplia cocina-comedor diario $ 400.000, Dorrego, cerca Bodega Bombal. Llaves: Chile 838, Gómez Mansilla. 11|1|F|66950|12|1

DEPARTAMENTO céntrico con teléfono, 2 dormitorios y dep. pesos 500.000. Contacto. 9 de Julio 1221. 11|1|F|66956|11|1

DUEÑO alquila Quinta Sección, departamento amoblado. Jofré 233, desde 18.15. 11|1|C|647|11|1

DEPARTAMENTO con cochera frontal, frente plaza España, 2 dormitorios, 2 baños $ 700.000 mensuales. 247020. Cichitti. 10|1|F|65794|11|1

DISPONEMOS de casas y departamentos para alquilar. Chacabuco 42. Tel. 218066. 8|1|C|062|15|1

LOCAL alquilo, a estrenar, con sótano y teléfono, sobre Avenida Costanera, cerca de Morón. Informes: 25 de Mayo 1327 o Tel. 252322. 11|1|F|66957|11|1

SE ALQUILA departamento amoblado y alfombrado, 2 ambientes atiendo hoy y mañana. Lavalle 163, 3 piso, Dpto. D. 11|1|C|690|11|1

Educacionales

A-A-A ALUMNOS: Secundarios Nuestra experiencia garantiza eficientes exámenes. Regulares, previos, libres. Instituto América. 9 de Julio 1641. 9|1|C|259|11|1

A-A - INGLES, Castellano, Matemática, Física, Química. Contabilidad. Profesoras preparan secundarios y preuniversitarios 253471. 10|1|C|321|

A - A - ALUMNOS secundarios preparamos todas materias individualmente, única metodología, eficiente, garantizada. Instituto "Espejo". San Martín 829 - Ciudad. 8|1|C|973|

APLAZADOS: rindan bien en mayo!! Preparamos todas las materias, Tenemos un alto índice de aprobados. Iniciaron el 7-1. Instituto Cervantes. San Juan esquina Buenos Aires. Tel. 253 2|1|F|64918|

ABSOLUTA responsabilidad - periencia, garantizada - Todas las materias secundarias - Instituto Columbia - Tel. 270609 6|1|C|420|

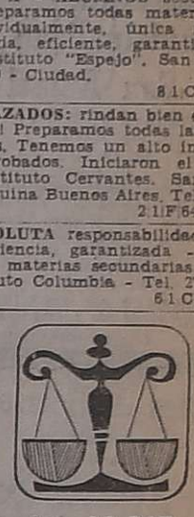

Ley 11.867

LEY Nº 11.867. — Aurelia Vergara transfiere negocio despensa a Ignacio Olguín. Reclamos en negocio Fader 321 - Mendoza. 8|1|C|987|12

Casas Rodantes y Embarcaciones

A CASILLA portante para Rastrojero o similar, digna de ver con o sin vehículo. Paso de los Andes 751, G. Cruz. 11|1|C|314|13

BOTE Alcione neumático y motor Dorado vendo conjunto o individualmente, $ 2.500.000. Teléfono 230284. 10|1|C|490|11

CASA rodante, chasis Bedford motor 72, Diesel, freno de aire, todas las comodidades para 6 personas, lista para viajar. Sobremonte 654, Cdad. Precio sugerido: 30.000.000. 11|1|C|616|12|1

(Más avisos en la Pág. siguiente)

Cosa seria..!

Financiación de 0 km hasta 30 meses
150 autos diarios para elegir.
Toda la documentación en regla.

AUTOMOVILES

PEUGEOT 604	79	$	65.500.000
DODGE GTX, con aire acond. y Stereo	78	„	31.000.000
CHEVY CUPE	78	„	30.000.000
AMI 8 ELYSEE	78	„	14.000.000
FIAT 125 B.	77	„	17.000.000
TAUNUS CUPE GT	77	„	28.500.000
FALCON LUJO 188/3ra.	77	„	26.000.000
DODGE 1500 SPL	77	„	18.000.000
FIAT 128 FAMILIAR	76	„	15.500.000
FIAT 600	76	„	9.200.000
FALCON LUJO SP 4ta.	75	„	23.000.000
FIAT 128	75	„	13.500.000
TORINO CUPE TS 73 74		$	21.000.000
CHEVY Super	74	$	14.800.000
CHEVY SS y c/a. acond.	73	„	15.300.000
DODGE POLARA cupé automática, c/dir hidr.	73	„	13.800.000
RURAL RAMBLER c/a.a.	72	„	13.000.000
DODGE GT	70	„	11.400.000
RAMBLER AMBASSADOR	64	„	7.000.000

PICK-UPS

CHEVROLET C-10 Lujo motor Indenor, 6 cil. 76		„	19.500.000
RASTROJERO 75	76	„	15.000.000
DODGE DP-100 73-74	75	„	16.000.000
CHEVROLET C-10, STD y LUJO 72 73 74	75	„	11.300.000
FORD F-100 LUJO	74	„	19.000.000
FIAT 125 MULTICARGA	74	„	11.500.000
CHEVROLET C-10 Lujo, motor Perkins	74	„	18.500.000

LUJAN WILLIAMS USADOS

Necochea 420 - Mendoza - Tel. 254200/254428

9|1|F|9|1

MINISTERIO DE TRABAJO

Delegación Regional Mendoza

SERVICIO NACIONAL DE EMPLEO

SAN MARTIN 2160 - CIUDAD - TELEFONO 251132

SE OFRECE: Señorita para atención al público con experiencia en venta de calzado. - Joven perito mercantil dactilógrafo. - Señora joven como ayudante de cocina en restaurante o lavacopas. - Caseros o porteros. - Señora para enseñar a conducir automóviles. - Operarios/as para fábrica. - Cocinero para restaurante. - Dibujante publicitario. - Letrista. - Perito mercantil, dactilógrafa y telefonista. - Chofer de taxi. - Agrimensor. - Joven dactilógrafo, conocimientos contables y de máquina Audit 1513. - Operador de máquina 3000. - Joven administrativo con experiencia en trabajos administrativos en compañías de seguros (horario corrido). - Señora con hijo para trabajar en casa de familia cama adentro. - Oficial plomero. - Asesora contable. - Abogada joven para desempeñarse dentro de su profesión. - Señoritas jóvenes para trabajar en el comercio. - Personal femenino y masculino para limpieza de oficinas o edificios. - Oficial planchador de tintorería. - Chofer profesional carga pesada. - Medio oficial relojero. - Joven experimentado en costura de tapicería para trabajar medio día de tarde. - Señoritas peritos mercantiles dactilógrafas, para desempeñarse como administrativas. - Técnico químico industrial. - Jubilado para vigilancia. - Mozos profesionales - Ayudantes de gastronomía. - Mucamas de hoteles. - Oficiales soldadores. Personal para la coustrucción.

SE NECESITA: Cajeras para supermercados. - Cortadores de carne. - Señorita para atención de bazar. - Señorita para perfumería - Señorita muy buena presencia para promoción Telefonista dactilógrafa. - Señor para trabajar en lavadero. - Aprendiz adelantado en pintura de autos. - Medio oficial mecánico Diesel. - Vendedor de neumáticos. - Oficiales, medios oficiales y ayudantes carpinteros. - Caldereristas. - Topadorista. - Operarios para cartonería. - Empleadas casa de familia por medio día.

28|12|F Pte.

LINDOR COVAS — Por WALTER CIOCC

LICITACIONES

GOBIERNO DE MENDOZA

Ministerio de Obras y Servicios Públicos

DIRECCION PROVINCIAL DE VIALIDAD

LICITACION PUBLICA

Llámase a Licitación Pública para lo siguiente:

Obra: Ruta Provincial Nº 153 - Camino de Integración Regional, Tramo La Josefa - Encon - Sección La Josefa - Arroyito - Dpto. de Lavalle

EXPTE.: 34 - D - 80.

Presupuesto: $ 2.759.530.000.

Fecha de Apertura: 27-2-80 11 hs.

Precio de Carpeta: $ 400.000.

Las carpetas de licitación podrán ser consultadas y/o adquiridas en Secretaría Técnica de la Repartición, sita en calle Montecaseros 1399, de Ciudad.

La Recepción y apertura de las propuestas, se efectuarán en Secretaría Técnica de esta D.P.V., con igual domicilio.

11|1|F|66893|13|1

GOBIERNO DE MENDOZA

Ministerio de Obras y Servicios Públicos

DIRECCION PROVINCIAL DE VIALIDAD

LICITACION PUBLICA

Llámase a Licitación Pública, para el día y hora abajo indicados, con motivo de:

Expte. Nº 3109 OS 7 C-78.

Provisión en obra de 4.000 m3., de suelo seleccionado del lugar, y la construcción de 126.480 m2. de base estabilizada, con destino a la Obra: Mejoramiento de calle Diagonal a Colonia Rusa y Calle I - Dpto. Gral. Alvear.

Apertura de Propuestas:

21 de Enero de 1980, a las 9 hs.

Valor de Carpeta: $ 108.000.-

Apertura de propuestas, pliegos de condiciones e informes, en Oficina de Compras, sita en calle Carlos W. Lencinas s/n. - Parque Gral. San Martín - MZA.

11|1|F|66897|13|1

Malvárez-"Frank Joe" hoy en Mar del Plata

MAR DEL PLATA, 10 (Télam, enviado especial, Eduardo Castiglione). — El chubutense Juan Domingo Malvárez, campeón argentino y sudamericano de los plumas, se presentará mañana por la noche en el ring del Centro de Educación Física Nº 1 de esta ciudad, ante el nicaragüense Francisco José Morales Moncada, conocido pugilísticamente como "Frank Joe" en lo que será su último combate de importancia antes de intentar, por segunda vez, ceñirse la corona ecuménica de la categoría, ante el monarca panameño Eusebio Pedroza.

Malvárez, nació el 10 de julio de 1952 en Trelew, ingresó al profesionalismo en 1971 y es campeón argentino desde el 14 de enero de 1977, cuando venció en Mar del Plata al chaqueño Segundo Benicio Sosa. El 15 de setiembre de 1978 combatió por el título mundial de la categoría ante el norteamericano Danny López, cayendo por nocaut en el segundo round. Tiene hasta el presente 71 peleas. Ganó 55 (33 antes del límite) igualó 9 y perdió 7.

"Frank Joe", por su parte, nació en Managua, capital de Nicaragua, el 14 de setiembre de 1954. Es campeón centroamericano desde el 31 de marzo de 1979, ocasión en la cual superó por puntos a Henry Ruiz. Tiene 27 peleas, de las cuales ganó 22 y perdió 5.

Los antecedentes de uno y otro son disímiles. Mientras el argentino cuenta con un extenso récord, pródigo en victorias, y está a las puertas de su segunda chance por el título mundial, el nicaragüense, que está inactivo desde hace casi un año, no cuenta con pergaminos que avalen una posibilidad de riesgo para su rival, por lo que todo estará centrado en ver en acción a Malvárez a poco tiempo de combatir por la corona del mundo.

Castellini en Carlos Paz

Con la reaparición del pampeano Miguel Angel Castellini, ex campeón mundial de los medianos livianos, habrá de continuar la actividad pugilística en el ring del "Stadium" de la serrana ciudad de Villa Carlos Paz.

Castellini, que arribó al mediodía de hoy a Córdoba, enfrentará, en un combate pactado a diez asaltos, al porteño Julio César Arancibia.

La pelea ha despertado gran interés no solo en los aficionados, sino en el grueso de turistas, que en gran número ocupan los diversos sitios del valle de Punilla.

Reaparece Roldán

Mañana por la noche, en la ciudad de San Francisco, reaparecerá en esta provincia el fuerte mediano local Juan Domingo "Martillo" Roldán, quien se medirá en la ocasión, con el también cordobés Roberto Trollo Ortiz.

Roldán realizó su última presentación el 22 de diciembre pasado en el Luna Park de Buenos Aires, cuando venció por abandono en el octavo asalto al mendocino Alfredo Cruz, causando una magnífica impresión.

Prieto - García

El sábado en la ciudad bonaerense de General Villegas, el ascendente medio mediano chileno Miguel Angel García enfrentará en combate pactado a 10 rounds al cordobés Alberto Prieto.

Malvárez deberá cumplir otro compromiso internacional.

Guía deportiva

Básquetbol

Hoy a las 21, en el club General San Martín, realizará una práctica la selección mendocina de básquetbol, que concurrirá al próximo campeonato argentino a disputarse en la ciudad de Rosario de Santa Fe, debiendo concurrir los siguientes jugadores: Raúl Estalles, Raúl y Roberto Brioude, Humberto Carra, Esteban Frisón, Marcelo Gordón, Marcelo Centorbi, Francisco Rodríguez, Walter Adaro, Daniel Schestakow, Osvaldo Velázquez y Jorge Becerra, bajo la dirección del cuerpo técnico integrado por Humberto Carra y Rubén Campo.

Ciclismo

El domingo próximo a partir de las 7.30, el club Coquimbito - Peñaflor, hará disputar la competencia ciclística "4º gran premio Quinto E. Pulenta", con un recorrido de 140 kilómetros en un circuito que será cubierto en 5 oportunidades.

Las inscripciones, se reciben hoy de 18 a 20, en la Asociación Ciclista Mendocina, teléfono 252588, y mañana en horario de 18 a 21 en la sede de la entidad, calle Cavagnaro y Braille de Coquimbito - Maipú.

Mañana, organizado por la subcomisión de ciclismo menor, se disputarán pruebas a partir de las 15.30, en un circuito adyacente al club Coquimbito, para las categorías, infantiles, menores, juveniles y veteranos.

Fútbol

La Asociación Mendocina de Arbitros de Fútbol, informó que se encuentra habilitado el registro para el curso de árbitros, y los cursos de capacitación se dictarán en la sede de la entidad, calle Salta 2432 de ciudad, los lunes y viernes a las 21.30.

—El club Andes Talleres convocó a los jugadores libres y de quinta a novena división de la entidad, para hoy a las 16.30.

Natación

Hoy se cumplirá en el club Mendoza de Regatas, la segunda jornada de natación por el campeonato mendocino 1980, con el siguiente programa de pruebas: a partir de las 21, 500 metros libre, varones juveniles "B"; 100 metros mariposa, de más juveniles "A"; 100 metros mariposa, varones juveniles "A"; 200 metros pecho, damas infantiles "B"; 200 metros pecho, varones infantiles "B"; 100 metros espalda, damas juveniles "B"; 100 metros espalda, varones juveniles "B"; 200 metros libre, damas juveniles "A"; 200 metros libre, varones juveniles "A"; posta 4 x 100, 4 estilos, damas infantiles "B"; Posta 4 x 100, 4 estilos, varones infantiles "B" y posta 4 x 100 libre, damas juveniles "B".

Tenis

En el Mendoza Tenis Club, proseguirá la disputa del torneo de tenis "Crepuscular", donde intervienen las categorías, menores, infantiles, y juveniles, en damas y caballeros.

El preolímpico

AREQUIPA (Perú), 10 (UPI) — El deslucido empate a cero goles que logró el preseleccionado peruano de fútbol ante un modesto equipo de esta ciudad, en su primer partido de preparación para intervenir este mes en el torneo preolímpico de Colombia, aumentó el tono de las voces que se oponen a esa participación.

El magro resultado fue obtenido ante el club Internacional, integrante de la liga de Yanahuara, uno de los distritos de Arequipa, 750 kilómetros al sudeste de Lima.

El preseleccionado llegó a esta ciudad el jueves pasado para un período de aclimatación a la altura, ya que dos de sus seis partidos en el torneo preolímpico, que clasificará a los dos equipos sudamericanos a las olimpiadas de Moscú en julio, tendrá que disputarlos en Bogotá.

La capital colombiana se encuentra a 2.630 metros sobre el nivel del mar, mientras que Arequipa está a 2.399 metros. Perú jugará en Bogotá, en su debut el 23, con el equipo de casa, y el 10 de febrero con Venezuela. Con Brasil se medirá el 27 en Barranquilla, que se encuentra a nivel del mar; con la Argentina y Chile el 3 y 6 de febrero en Cali (1.003 metros); y con Bolivia el 15 en Pereira (1.467 metros sobre el nivel del mar).

El actual plantel del preseleccionado fue llamado de urgencia antes de la Navidad, luego que dos equipos previos fueron desintegrados por la renuncia de sus respectivos entrenadores.

Venezuela-Colombia

CARACAS, 10 (UPI). — Colombianos y venezolanos mostraron que deberán afinar la puntería y corregir otros errores si aspiran a cosechar éxitos en el torneo preolímpico, que comenzará el 23 de enero en Bogotá, para clasificar a los dos equipos sudamericanos asistentes al campeonato de fútbol de los juegos olímpicos de Moscú. Los equipos de los dos países jugaron el domingo el primero de dos encuentros de preparación entre ambos y tras los 90 minutos el marcador terminó igualado sin goles, dejando un balance que hace justicia a lo ocurrido en la cancha.

Los protagonistas mostraron algunas virtudes en medio de errores susceptibles de ser corregidos en los días que faltan para el comienzo del certamen en Colombia.

Los mejores atributos técnicos se vieron del lado colombiano, especialmente en el primer período cuando asumieron casi el control total del balón y del campo con Hernández mandando en el medio del terreno y Benito Cardona y Firillo creando las situaciones de riesgo en el área rival.

La defensa se mostró sólida, con un valor como Valencia, capaz del sorpresivo desborde, al estilo del recordado ex futbolista argentino Silvio Marzolini.

En este sector el mejor atributo colombiano fue su solvencia para salir de las posiciones defensivas en base de pases largos, sin exponer la posesión de la pelota. El arquero Ríos, seguro de manos, mostró dudas en la colocación, pero fue eficiente cuando debió iniciar las jugadas entregando la pelota a sus marcadores de punta.

Adelante el mejor fue Cardona, pero cuando se cansó, la delantera se frenó bruscamente sin ninguna insperación adicional. En el equipo venezolano el arquero Sánchez mostró sus buenas condiciones habituales, pero el que descolló fue el defensa central Cichero, de rápidos reflejos que compensaron su aparente inexperiencia e inseguridad.

El mayor defecto de su defensa —por lo demás sólida y expeditiva en las situaciones de riesgo— fue que no supo generar jugadas y en esta tarea tampoco le acompañó el medio campo.

McEnroe doblegó a Vilas

NUEVA YORK, 10. (UPI). — El actual campeón John Mc Enroe, de Estados Unidos, haciendo varios saltos acrobáticos que le costaron algunas magulladuras, virtualmente aseguró su paso a las semifinales del gran premio de maestros de tenis, que tiene recompensas por 400.000 dólares, al derrotar hoy al argentino Guillermo Vilas, 6-2, 6-3.

El norteamericano Vitas Gerulaitis, logró mantenerse en la competencia de clasificación al derrotar a su compatriota Harold Solomon 6-1, 7-6, en el primer partido del día.

Mc Enroe, completando su segunda victoria consecutiva, terminará su fase de clasificación jugando mañana por la noche contra Gerulaitis, mientras que Vilas lo hará contra Solomón. Es posible que Mc Enroe Vilas y Gerulaitis terminen en empate con dos partidos ganados y uno perdido, en cuyo caso los dos jugadores que pasarán a las semifinales se determinarán por el porcentaje de sets ganados.

Mc Enroe se impuso a Vilas con relativa facilidad. El norteamericano quebró el servicio del argentino en los juegos sexto y octavo para ganar el primer set 6-2.

En el segundo set, Mc Enroe mantuvo la superioridad de su juego y llegó a estar en ventaja de 5-1, pero Vilas tuvo una leve recuperación y finalmente el estadounidense se impuso por 6-3.

En el primer partido, Gerulaitis, quien fue vencido el miércoles en un cotejo de casi dos horas y media por Vilas, pareció que daría rápida cuenta de Solomon al necesitar solamente 18 minutos para ganarle el primer set, cuando su diminuto oponente sólo consiguió nueve puntos.

Pero en el segundo set Solomon mostró el por qué de su reputación de no entregarse jamás y opuso tenaz resistencia, sucumbiendo finalmente por 7-6.

La derrota fue la segunda para Solomon y lo dejó fuera de competencia para las semifinales del sábado.

El torneo se desarrolla en el Madison Square Garden y es auspiciado por el Chase Manhattan Bank y Colgate.

En Interlagos bajo protesta

BUENOS AIRES, 10 (Télam). — Al término de una reunión que se prolongó por espacio de ciento cincuenta minutos, la Asociación de Pilotos de Grand Prix (Gran Prix Drivers Asociation), conocida con las siglas GPDA, resolvió intervenir en el Gran Premio del Brasil, el 27 del actual, bajo protesta, deslindando toda la responsabilidad en materia de seguridad.

Básquetbol

Preparativos para el argentino

El seleccionado de básquetbol de la provincia hará hoy una nueva práctica en las instalaciones del club San Martín a partir de las 21.

El conjunto mendocino está intensificando su entrenamiento debido a su participación en el próximo 47º campeonato argentino, a llevarse a cabo en la ciudad de Rosario entre el 26 de enero y el 2 de febrero.

El plantel está a cargo del técnico Humberto Carra y el profesor Rubén Campó, en la parte física. Los jugadores que integran el plantel son los siguientes: Raúl Estalles, Roberto y Raúl Brioude, Esteban Frison, Humberto Carra, Walter Adaro, Osvaldo Velázquez que suplantó a Luis Zárate, Marcelo Centorbi, Francisco Rodríguez, Mercelo Gordón y Daniel Schestakow. Mañana continuarán las prácticas en el estadio Pacífico, a partir de las 21.

La Federación de Básquetbol informó que en los próximos días se adquirirá varias pelotas de cuero, con las que se jugará en el certamen.

Tucumán

La Federación de Básquetbol de Tucumán dio a conocer la nomina de los jugadores que integran la selección. Estos son los siguientes: Pedro Figueroa, Rodolfo González, Carlos Romano, Julio Politti, Héctor Zeballos, Augusto Martín, Mario Cordero, Eduardo Gamboa, Rubén Solórsano, Roberto Moreno, Raúl Solórsano y Pablo Casal.

Capital Federal

Fueron designados los doce integrantes del plantel de básquet que participará en el próximo campeonato ragentino en la ciudad de Rosario. El conjunto capitalino, que se consagró campeón en el último torneo, en la ciudad de Bahía Blanca, está constituido de la siguiente forma: Ludi y Meire (River), Cadillac, Raffaelli y Martín (Obras), Luis González (Ferro), Leveau (Boca), Guitart (Gimnasia), Rattone y Guglielmino (Bet-Am) y Fernández (Independiente). El resto estaría entre Ferello y Cortijo, ambos de Ferro.

La dirección técnica está a cargo nuevamente de Raúl García.

Córdoba

Comenzó sus prácticas la selección cordobesa de básquetbol, que intervendrá en el torneo argentino. La lista de los jugadores que la integran es la siguiente, bajo las órdenes del técnico Roberto Germanetto: Walter Domínguez, Marcos Marchetti, Omar Diz, Carlos Bulci, Hugo Duarte, Fernando Prato Antonio Rubiano, Pedro Gaido, Roberto Bustos, Germán Filloy, Eduardo Chalub, Otton Jakowsky, Ricardo Borsino, Osvaldo Montenegro y Héctor Marioli.

Bahía Blanca

BAHIA BLANCA, 10 (Télam) —El técnico del seleccionado de básquetbol de la provincia de Buenos Aires, Carlos Spaccesi, y su ayudante, Néstor Ortiz, dieron a conocer esta mañana la nómina de jugadores que compondrán el seleccionado que concurrirá al Campeonato Argentino a jugarse desde el 26 del corriente en Rosario.

Lo conforman Carlos González, Musso, Spurio, Pagella, Santini, Merlini, Faggiano, Pachetti, Arejula, Duffy, Gandolfo y Meschini.

Ambos adiestradores viajarán mañana a la ciudad de La Plata para entrevistarse con directivos de la Federación Bonaerense, a fin de determinar el plan de trabajo a cumplir en lo sucesivo.

Tienen previsto concentrar al equipo en esa ciudad, a partir del día 19, adiestrando en turnos matutino y vespertino.

No alistan en esta selección, pues renunciaron a la misma, Alberto Pedro Cabrera, Jorge Cortondo y el santafesino Adrián Monascresi, quien se retiró de la actividad.

Entrenamiento del juvenil de básquetbol

BUENOS AIRES, 10 (Télam). — El lunes 20 del corriente, a las 10, en la CEDENA (Centro Deportivo Nacional), realizará su primera práctica el preseleccionado juvenil argentino de básquetbol, con miras al torneo de la Confederación Panamericana que va a jugarse en esta ciudad, en la segunda quincena de agosto.

Quince jugadores realizarán tres entrenamientos selectivos los días 21, 22 y 23, a las órdenes del director técnico Alberto Trama y del asistente Jorge Gutiérrez.

Los citados para esa primera serie de prácticas son los siguientes basquetbolistas: de la Federación de Capital Federal: Ares, Barrales, Messiano, Cavallero, Maggi, Belli, Klurfan y Estarellas y de la federación bonaerense: Giacome, Haife, Naretti, Ibarra, Phornoy, Toranzo y Yodice.

"Milonguita" Heredia llega a Bs. Aires

MADRID, 10. (Télam-AFP). — El futbolista argentino Juan Carlos Heredia viajará mañana a Buenos Aires para negociar su pase a alguna institución argentina, según se informó hoy en esta capital.

Heredia tiene contrato con Barcelona, de la primera división española, pero fue separado del plantel después de mantener una fuerte discusión con el director técnico, Joaquín Rife.

El delantero tiene permiso del club para gestionar su pase con la condición de regresar a España una vez tenga concretada esa gestión.

Graves problemas de dinero en Colo Colo

SANTIAGO (Chile), 10 (U. P.I.).— Los jugadores de Colo Colo, campeón del fútbol profesional chileno, rehusaron las ofertas económicas del club para renovar contratos por la temporada 1980 y ofrecieron a los dirigentes comprar sus pases para quedar en libertad de acción.

Dirigentes y futbolistas de la institución deportiva manifestaron que ha sido imposible cocretar acuerdos, debido a que la diferencia entre lo que puede pagar el club y lo que exije el plantel es demasiado apreciable.

Un representante del club indicó que Colo Colo quería llegar a la Copa Libertadores de América con un equipo que lo represente dignamente, pero que no está dispuesto a gastar más allá del presupuesto para el presente año.

Mientras tanto, algunos jugadores como el centrodelantero Carlos Cazsely y el volante Carlos Rivas, ofrecieron al club adquirir sus pases en la suma de 50.000 dólares, para negociar en libertad de acción con otros equipos interesados en sus servicios profesionales.

Cazsely, también, en lo que definió como un postrer intento para no abandonar Colo Colo, declaró que había solicitado a los dirigentes la autorización para la venta directa de la publicidad de su camiseta, sin embargo, el club tampoco había respondido a tal proposición.

Navratilova ganó el "Masters"

LANDOVER, Estados Unidos, 10 (Télam-DPA). — La checoslovaca Martina Navratilova, naturalizada norteamericana el año último, ganó anoche el torneo "Masters" de tenis femenino.

Navratilova, actual campeona de Wimbledon, precisó solo 48 minutos para superar en la final a Tracy Austin, de los Estados Unidos, a la que venció por 6|2 y 6|1.

Aparte de los 75.000 dólares que le reportó este triunfo individual, Martina Navratilova obtuvo otros 15.000 por su triunfo en el dobles, junto con Billy Jean King, de los Estados Unidos.

GOBIERNO DE MENDOZA

MINISTERIO DE OBRAS Y SERVICIOS PUBLICOS

MENDOZA — DIRECCION PROVINCIAL DE ENERGIA

Dirección Provincial de Energía

LICITACION PUBLICA

Llámase a LICITACION PUBLICA, para la adjudicación y contratación de los trabajos necesarios de la obra: "ALIMENTADOR LAVALLE - LAS VIOLETAS - DEPARTAMENTO LAVALLE - Mendoza".

Expediente: OS-6-D-947/79 y sus acumulados: M-3075/78 y OS-6-V-708/78
Presupuesto Oficial: $ 1.735.688.000. - Discriminado en:

PARTE I: MATERIALES Y MANO DE OBRA	$	1.521.788.000
PARTE II: PROVISION DE TRANSFORMADORES ..	$	213.900.000
TOTAL OBRA BASICA	$	1.735.688.000

Se podrá cotizar por parte independiente o en forma conjunta.

PRECIO DE LA DOCUMENTACION: $ 900.000.-

La apertura de las propuestas tendrá lugar el día 8 de febrero de 1980, a las 9.30 horas, en la sede de la DIRECCION PROVINCIAL DE ENERGIA (Departamento Obras Eléctricas), sita en Palacio de Gobierno - Cuerpo Central - Suelo, Mendoza, donde podrá adquirirse y consultarse la documentación.

11|1|F|66903|12|1

Municipalidad de San Rafael

SUBASTA PUBLICA DE ANIMALES

...se el día 16 de enero de ... a las 10 horas, en el ...al Municipal ubicado en ... Provincial Nº 156. El ...robal del distrito Cua... Nacional de este Depar...nto, para la venta me...te subasta pública de 1 ...) yegua castaña.

...EDIENTE Nº 176-I-1980 ...OLUCION Nº 1-SOPH/80

11|1|F|66946|16|1|A

ctos Judiciales

...). — Caja de Seguro Mu...y 1828, cita cinco (5) días ...arlos Héctor Félix Pestana ...e, para reclamos derechos ...nutual. Carlos R. Nanclares ... Interino. 7|1|C|847|11|1

...). — Caja de Seguro Mu...y 1828, cita cinco (5) días ...arlos Jacobo Naalband ...il para reclamos derechos ...mutual. Carlos R. Nancla...rente Interino. 8|1|C|909|12|1

...). — Caja de Seguro Mu...y 1828, cita cinco (5) días ...arlos Roberto Minotto Mo...ra reclamos derechos segu...ual, Carlos R. Nanclares - ... Interino. 8|11|C|911|12|1

...). — Caja de Seguro Mu...y 1828, cita cinco (5) días ...arlos Gabriel Fernández ...González para reclamos de... seguro mutual. Carlos R. ...es. Gerente Interino. 8|11|C|853|12|1

...) — Caja de Seguro Mu...y 1828, cita cinco (5) días ...arlos Francisco Teleforo ...Tobares para reclamos de... seguro mutual. Director ... Carlos B. Nanclares. 9|1|C|166|13|1

...). — Primer Juzgado Civil ... San Martín, comunica ... autos Nº 28044 Jorge Sán... Cía. y otros p|quiebra ne... se resolvió a fs. 367/380 ...o siguiente: "General San ... Mza., diciembre 5 de 1979. ... vistos: considerando: re... 1) Hacer lugar al recurso ...esto por el señor Jorge ... Sánchez, por la causal ...ada en el punto VI, apar... del escrito agregado a fs. ... y, en consecuencia, revo... declaración del estado de ... necesaria dispuesta a su ..., por la sentencia de fs. ... vta., con costas a cargo ...reedor peticionante señor ...arlos Castro. 2) Rechazar ...rso de revocatoria inter... a fs. 231/247, contra la ...ia de fs. 206/219 vta. y, ...secuencia, ratificar la de... ...n del estado de quiebra ...ia de la sociedad de he...rge Sánchez y Cía. y de la ...ra. Martha Aurora Sánchez ...rer, con costas a cargo de ...tima. 3) Confirmar respec... ...s fallidos, los dispositivos ... IV, V, VI, VII, VIII, XI y ... la sentencia de fs. 206/219 ... Emplazar a los acreedores ...ue presenten al síndico a ...rse los pedidos de verifi... de sus créditos hasta el ... de abril del año próximo. ...abrar síndico del presente ... al ya designado en los ...rº 28.043, caratulados Sán...rge T. p/concurso comer...reventivo, señor Roberto ...ro Pina, con domicilio en ...n Lorenzo Nº 51 de la ciu... San Martín, quien deberá ... el cargo dentro de los dos ... su notificación. 6) ...Dr. ...lberto Barochi. Juez. "Los ...tivos de la sentencia de fs. ... de fecha 29 de agosto de ...en: 2) Disponer la ano... ...de la quiebra en el Regis...tro Público de Comercio y decretar la inhibición general de los fallidos para disponer y gravar bienes registrables; debiendo oficiarse en la forma de estilo a la Dirección de Registros Públicos y Archivo Judicial de la Provincia y al Sr. encargado del Registro Nacional de la Propiedad del Automotor, a sus efectos. 3) Ordenar que los fallidos y terceros hagan entrega al síndico a designarse de los bienes de aquellos. 4) Intimar a los fallidos para que entreguen al síndico, dentro de las veinticuatro horas de que acepte el cargo, los libros de comercio y demás documentación relacionada con la contabilidad. 5) Prohibir hacer pagos a los fallidos bajo apercibimiento de ley. 6) Ordenar la retención de la correspondencia y su entrega al síndico a designarse, debiéndose oficiar a las oficinas que correspondan de Correos y Telecomunicaciones de la Nación. 7) Intímase a los fallidos para que cumplan los requisitos del art. 93 de la ley 19.551. 8) Prohibir a los fallidos ausentarse del país, salvo autorización expresa para ello. Notifíquese a la Dirección Nacional de Migraciones y su Delegación Cuyo, para asegurar el cumplimiento de lo ordenado. 11) Ordenar se publiquen edictos durante cinco días en el Boletín Oficial y Diario "Los Andes", de acuerdo con lo determinado por el art. 97 de la ley 19.551, debiendo abonarse los mismos con los fondos depositados a fs. 158. 12) Ofíciese a los Tribunales correponda, haciéndose saber la declaración de quiebra a fin de que sean remitidas las causas contra los fallidos (Art. 130 ley 19.551). Notifíquese. Esc? Aact? Pedro Conrado Gianello, Secretario.

11|1|C|351|17|1

EDICTO. — Juez Feria, 11º Juzgado Civil, notifica posibles interesados, objeto oposición, autos 110.725, "De Mattia Dellizzoppa Domingo por Inf. Sumaria", Juez Segundo Juzgado Civil, ordena cancelación certificado depósito plazo fijo nominativo transferible Nº 127.897 del Banco Regional de Cuyo orden Domingo de Mattia y Ella Miguel Ramón, vto. 13-12-79 y por $ 21.380,821 y autoriza su pago sesenta días después última publicación. Enero 3 de 1980. Arnaldo Andrés Frigerio. Secretario.

7|1|C|844|30|1|A

EDICTO. — Juez Civil Tercer Juzgado, cita herederos ly acreedores de Andrés Francisco Bereaux y María del Pilar Hernández de Bereaux, en autos Nº 9.209, comparendo 14 de febrero próximo (año 1980), a las 10 horas, Alberto de Mattos Marcal, secretario.

7|1|F|66073|16|1|A

Ministerio de Bienestar Social

CASINO DE SAN JUAN

Licitación Pública Nº 1/80

Llámese a LICITACION PUBLICA Nº 1/80, para el día 15 de Enero de 1980 a las 11.30 horas, para la concesión de Bar y Confitería y eventualmente Comedor - Restaurante, en las dependencias del Casino de San Juan, ubicado en Avenida Libertador San Martín Nº 862 (Oeste) - Ciudad.

Los pliegos de bases y condiciones se encuentran a disposición de los interesados en la Contaduría de la Repartición, en el horario de 8 a 13 horas.

11|1|F|66907|12|1

MUNICIPALIDAD DE LAS HERAS

Licitación Pública Nº 12/79

EXPEDIENTE Nº 7796-C-79.

OBJETO: Adquisición de Hormigón Elaborado.

APERTURA: 18-1-80 - Hora: 11.

PLIEGOS: Departamento de Compras, calle San Miguel y Rivadavia, Las Heras, Mendoza, de 7.30 a 12.30 horas. (Días hábiles).

VALOR DEL PLIEGO: $ 100.000.

7|1|F|66072|11|1|A.

visos Clasificados

(... de la Pág. anterior)

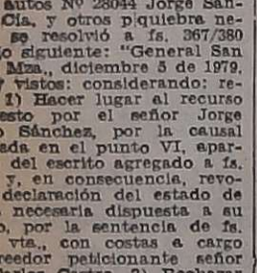

...sas Rodantes

...mbarcaciones

...odante 6 personas ven... ...00. Fournier 2686 - Vi... 1 cuadra Feria Gilén. 10|1|F|66640|13|1

...arpa Jaguar, vendo, fa... Juan José Paso 1250. 9|1|C|144|12|1

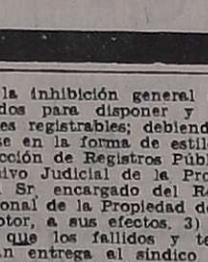

Turismo

BARILOCHE 8 días pensión completa 376.000 obsequiamos 100 litros nafta Jujuy 720 217869. 8|1|C|985|14|1

NECOCHEA. Casas, departamentos, totalmente amoblados, quincenal, mensual. Miller. Teléfono 243235. 11|1|C|637|13|1

Andes Talleres comenzó en la vispera su preparación con miras al torneo y paralelamente fue presentado al plantel superior el nuevo técnico de los "Azulgranas", Orlando Garro. En la nota gráfica podemos ver el inicio de la práctica de ayer, que consistió en ejercicio de ablandamiento de músculos y una práctica informal de fútbol.—

Sklate DT de Argentino y los clubes en actividad

Desde las 16.30, la gente del Deportivo Maipú, comenzó la primera práctica del año 1980, bajo las órdenes de su técnico Carmelo Herrera y del profesor Armando Sosa. Estuvieron presentes el presidente Luis Orlando Marcón y varios dirigentes.

Dialogamos con el presidente de la institución, señor Marcón, quien nos dijo: "la primera medida que el club va a emprender, es la de restaurar el piso de la cancha, con un tratado especial de fertilizantes y abonos para mejorar su estado actual. Luego pasando a la parte jugadores, todavía no hay nada concreto, pues recién comienza hoy los entrenamientos y eso queda en parte entre las conversaciones que mantendremos con el técnico".

A continuación charlamos con el técnico, el popular "Pocho" Herrera, quien se manifestó de la siguiente manera: "es muy temprano aventurar nombres y creo que la política de Maipú, es la de lograr un equipo con miras a estar en los primeros planos, pero con elementos locales en su mayoría y luego de faltar algunos puestos claves se vería la posibilidad de algún jugador foráneo. No se descarta traer del interior de Mendoza".

—¿El límite de tres foráneos, es beneficioso?

—"Es beneficioso si se mantiene. De esta manera los jugadores de las inferiores pueden dar los frutos esperados por los clubes".

—¿Los dos torneos le darán una mejor alternativa e incentivo a los equipos?

—"Creo que sí, más cuando de esa manera se puede desarrollar un trabajo más tranquilo y con la competición acorde a las exigencias". Luego, continuando con el tema del fútbol se refirió al trabajo elaborado: "Los entrenamiento se harán todos los días, siendo en forma oficial desde el lunes, estando la parte física a cargo del profesor Sosa. Agregó también, que éstos tendrán lugar en el campo de deportes municipal de Maipú, además estoy muy conforme, pues el plantel es un 90 por ciento de la casa y eso es importante para el futuro".

otro de los puntos de gran interés para el club es el de las inferiores, un poco dejada a menos últimamente. Este año se ha emprendido en forma ardua y están a cargo de la escuela de niños un cuerpo técnico a cargo de Hugo Pereyra y Walter Martínez.

Pereyra, ex jugador de la entidad y Walter Martínez, acotó su presidente, para finalizar el diálogo.

Como podemos apreciar el Deportivo Maipú ha emprendido una tarea ímproba para mantener los pretigios logrados a través de varios años.

También los "Cruzados" del Deportivo Maipú iniciaron con mucho optimismo este año 1980. Aquí un pasaje del entrenamiento, durante el cual se jugó un picado informal entre los hombres del plantel de primera y cuarta divisiones.

Talleres al trabajo

Los "Azulgranas" bajo la conducción técnica de Orlando Garro comenzó ayer la pretemporada de fútbol del plantel de primera división.

La práctica se dio por iniciada a las 17.30, con gimnasia liviana a cargo de Raúl Brioude, por un lapso de treinta minutos, para dar paso luego a un picado informal, para ir tomando contacto con los elementos del club. Se hicieron presente su presidente David Guiñazú, directivos de la institución, los técnicos a cargo de las inferiores, Rubén Toujas y Sesti.

Orlando Garro, el flamante director técnico de Andes Talleres respondió lo siguiente: "por el momento sólo se hará un trabajo de ablandamiento para ir en forma gradual aumentando el ritmo. Se trabajará con fuerza, en la montaña y luego en la cancha, con fútbol recreativo, jugadas y el trabajo preconsabido de los arqueros. En cuanto al plantel la incorporación de Brandán, es importante, un jugador que viene de estar en San Lorenzo de Almagro, y que puede ser una pieza fundamental. Referente al jugador Battú, el club hizo suya la opción del jugador y le envió al club Colón, el aviso para presentarse a las prácticas. En el transcurso de la semana quedaría en definitiva integrado al equipo. Otro de los jugadores que podría ser de la partida es Deiber, que entraría en mis planes para este año. Luego con el correr de los entrenamientos decidiré de futuras compras, tanto en el orden local como foráneo. En esto último estimo acertada la medida de la limitación de los jugadores foráneos, pues le dará mayor posibilidad a los elementos de la casa para poder surgir. Además habrá mayor competición al jugar los dos certámenes. El plantel se entrenará desde el lunes todos los días, haciendo gimnasia y fútbol a la vez".

Sklate

El técnico Abel Sklate, arregló con el club Atlético Argentino para dirigir los planteles superiores de la entidad, por la temporada de 1980. La gente albiceleste venía desde hace tiempo pregonando la posibilidad de que Sklate se quedará en el club. Hecho que se concretó ayer en horas del medio día.

San Martín

El club Atlético San Martín, convocó a los jugadores de la entidad y libres para iniciar las prácticas para los que tengan de 13 a 19 años. Se iniciará el 15 del corriente mes.

Guaymallén

El club Guaymallén informó que hoy a partir de las 18.30 dará comienzo los entrenamientos de los jugadores que estén enrolados entre los años 1965 y 1968. La práctica estará a cargo del ex jugador de Argentino Medardo Sosa.

Arizu - Villa Atuel

El primer equipo de Arizu - Villa Atuel jugará dos partidos amistosos en General Aalvear ante Andes, como preparación a su próxima participación en el torneo Regional. El primer encuentro se jugará el domingo a las 18, en el estadio de Andes, mientras la revancha se haría en principio el miércoles 16 a las 21.30, en cancha de Pedal.

Selección rusa

El próximo 6 de febrero, el fútbol de Mendoza tendrá la oportunidad de ver en acción a dos equipos de real envergadura, a la selección juvenil de la Unión Soviética y el primer equipo de primera división Dynamo. Dos elencos de real jerarquía. El primero subcampeón mundial en Tokio, perdió la final ante la representación Argentina, pero mostrando excelentes cualidades de conjunto y el segundo el popular once del club Dynamo de Moscú, ex campeón europeo y de destacada actuación en el fútbol de ese país.

Este esfuerzo de los organizadores, el Círculo de Periodistas Deportivos, se cristalizará con la aceptación en una doble

Sudamericano Infantil de Fútbol

Hoy comienza el torneo en Vélez

BUENOS AIRES, 10. (Télam). — El estadio mundialista "José Amalfitani" será sede, a partir, de mañana, del primer Campeonato Sudamericano Infantil de Fútbol, organizado por la Asociación de Fútbol Infantil Mundial '78 (AFIM '78), y el Club Vélez Sársfield, en celebración del "Año Internacional del Niño y la Familia" y en conmemoración del 70 aniversario de la fundación de la entidad de Liniers.

El torneo contará con la asistencia de representantes de siete países de este sector del continente. Participarán Argentinos Júniors e Independiente, de la Argentina; Nacional, de Uruguay; Palmeiras y Flamengo, de Brasil; Cerro Porteño, de Paraguay; Universidad, de Chile; Academia Tahuichi, de Bolivia y Miraflores de Lima, de Perú.

A la ceremonia inaugural, a realizarse mañana a las 20.30, están invitadas altas autoridades nacionales, entre las que se destaca el presidente de la Nación, teniente general Jorge Rafael Videla. También actuará la banda de la Escuela de Suboficiales "Sargento Cabral", en cuyas instalaciones se alojarán las delegaciones extranjeras, que estarán compuestas por 16 jugadores y cuatro acompañantes.

El puntapié inicial estará a cargo de Diego Armando Maradona —dos de sus hermanos integran el equipo de Argentinos Júniors— tras lo cual se cumplirá la primera jornada, que incluye el siguiente programa: a las 21, Argentinos Júniors vs. Nacional, y a continuación, Independiente vs. Palmeiras. El domingo, a las 18, se jugará la segunda ronda, enfrentándose Tahuichi vs. Universidad; Cerro Porteño vs. Miraflores e Independiente vs. Argentinos Júniors.

El certamen, que tendrá una duración de 15 días, se jugará por puntos en dos zonas. Los que culminen primero en cada grupo jugarán la final por el título, mientras que los segundos se enfrentarán por el tercer puesto.

Los referees serán de la Asociación Argentina de Arbitros. Los partidos estarán divididos en dos tiempos de treinta minutos cada uno y los equipos podrán realizar cinco cambios, incluyendo al arquero. El ingreso al estado Amalfitani será gratuito.

Ajedrez

Pablo Arambel en pos de Contin

Apenas transcurrida la 5ta. ronda de las semifinales del campeonato juvenil argentino de ajedrez y ya la tabla de posiciones empieza a caldearse.

Metiendo una cuña entre Contin y Garbarino, Pablo Arambel (del famoso "clan Arambel" de Olavarría, familia de excelentes ajedrecistas) tras 70 movimientos tenazmente disputados interpuso su puntaje accediendo al segundo puesto de la clasificación general hasta ese momento.

Tabla por demás interesante que da una idea de la puja, se escalona a medio punto de diferencia desde la cabeza hasta sus últimas estribaciones. Verdadera escalera en las posibilidades de los juveniles integrantes de este torneo. En efecto a Contin que marcha al frente con 4½ puntos, le siguen Arambel con 4; Garbarino con 3½; Juliá e Idígora con 3; Tovillas e Iglesias con 2½; Guaycochea y Del Blanco con 2 y finalmente Lacoste y Alpern con 1½. Alejandro Benencia, que aparte de estar jugando flojo prosigue manteniendo la suerte en contra, no ha logrado, en lo que va de la prueba, obtener puntaje.

La 5ta. rueda ofreció el inconcebible empate de Guaycochea con Idígoras en una partida que estaba totalmente definida a favor del representante puntano y que éste "esmeradamente" logró" compartir con él, en esta forma, ahora quinto de la tabla. Tovillas, por su parte, en la misma reunión, liquidó a Del Blanco en 20 movimientos. Contin dio cuenta de Lacoste y en la partida expectante de la reunión entre los dos de la Metropolitana, Juliá - Garbarino, se produjo el otro empate de la fecha.

Cabe señalar, salvo Contín y Arambel, que mantienen una producción más o menos pareja en sus partidas, cierta flo-

Pablo Arambel, el juvenil de Olavarría que cumple meritoria actuación en las semifinales de Mendoza

torneo, tal vez atribuible, pablero, en los punteros y a la falta de tablero en los del interior, mal este último que pueradójicamente, al exceso de tade considerarse como crónico y principal obstáculo en las actuaciones de casi todos los juveniles del interior del país en competiciones de nivel nacional.

Los resultados de la 6ª fecha

Iglesias (Susp.), Garbarino (Susp).; Arambel 1, Juliá 0; Del Blanco 0, Albern 1; Contin 0, Trovilla 1; Idigoras 1, Lacoste 0; Benencia 0, Guaycochea 1.

de posiciones quedó modificada en la siguiente forma: Arambel, 5 puntos; Contin 4½; Idígoras 4; Garbarino 3½ (y una suspendida); Tovillas 3½ Juliá 3; Guaycochea 3; Iglesias 2½ (y una partida suspendida); Alpern 2½; Del Blanco 2; Lacoste 1½ y Benencia, sin puntos.

Hoy proseguirá el torneo con la séptima fecha a la hora habitual.

Mañana ha sido declarado día de descanso para los juveniles que participan en estas semifinales. La octava fecha, en consecuencia se jugará el domingo a partir de las 18,

Boca y Newell's siguen con su pretemporada

BAHIA BLANCA, 10 (NA). — Los planteles profesionales de Boca Juniors y Newel's Old Boys continúan con su preparación con vistas al torneo de fútbol Cuarto Centenario de la fundación de Buenos Aires", que organiza la Asociación del Fútbol Argentino (AFA) y que comenzará el 10 de febrero próximo.

En Sierra de la Ventana, Boca continúa con sus entrenamientos en doble turno, todos a las órdenes del nuevo director técnico, Antonio Ubaldo Rattín.

El técnico declaró que "este es un muy buen lugar para realizar la pretemporada, pero es una lástima que no contemos con una buena cancha de fútbol".

Por su parte, Neyell's Old Boys continúa con sus entrenamientos en el balneario de Monte Hermoso, situado a 110 kilómetros de esta ciudad.

Sobre las diferencias que pueden existir entre el anterior técnico, José Yúdica y el nuevo, Luis Cubillas, el capitán del elenco rosarino, Américo Gallego expresó que "cada uno tiene maneras distintas de trabajar, para nosotros la intensidad del entrenamiento de estos últimos días fue terrible. Cubilla viene de un fútbol fuerte como el de Paraguay y no se quiere apartar de ese esquema. Nosotros somos conscientes de ello, pero tampoco lo podemos aguantar dado que no estamos acostumbrados a eso".

Con respecto a su pase a River Plate, Gallego expresó que "me gustaría ir, dado que puede asegurarme un futuro económico, pero creo que Newel's ha pedido mucho dinero por mí".

Copa Campeones

CORDOBA. — Talleres de Córdoba, aceptado para jugar el torneo de la Asociación del Fútbol Argentino (AFA) y River Plate, bicampeón 1979, se enfrentarán el próxdmo 23 de enero en esta ciudad por la final del torneo "Copa de Campeones".

El certamen fue jugado en mayo y junio último y su final fue varias veces postergado. En el mismo participaron además Boca Juniors y el Milán de Italia.

Pedido

Rosario Central, Newell's Old Boys, Colón y Unión de Santa Fe, solicitaron a la Asociación del Fútbol Argentino (AFA) que se implanten los torneo de tercera división.

El pedido corresponde a que los clubes tienen gran cantidad de profesionales y que no se los puede mantener inactivos por el gran gasto económico que ello significa.

Incorporaciones al equipo preolímpico

Los jugadores cordobeses Juan Carlos Oropel y Víctor Gaspariní se incorporaron al seleccionado preolímpico que jugará en Colombia, a partir del 23 del contractura en su pierna derecha, rriente, para lograr una plaza en los juegos olímpicos a desarrollarse en Moscú, en el próximo mes de julio.

Ambos jugadores se encuentran entrenando en la Fundación "Natalio Salvatori" de la localidad bonaerense de José C. Paz junto al resto de los integrantes del plantel.

Además, el doctor Horacio Leali, médico del conjunto, presentó un informe en el que señala que el defensor Enrique Veloso sufrió un tirón en los gemelos de su pierna izquierda, por lo que deberá estar inactivo durante cinco días.

Rubén Rossi, por su parte, se está recuperando de una con por lo que trabajó en forma liviana y Eduardo Astudillo presenta un esguince en su tobillo izquierdo, por lo que no pudo entrenar, aunque se descarta que se recuperará a corto plazo.

Belgrano de Córdoba ya tiene técnico

El club Belgrano de esta ciudad logró hoy la contratación del ex arquero de la entidad, Marcelino Augusto Fumero, como director técnico de su plantel profesional. La preparación física estará a cargo del profesor Luis Avendaño.

Consultado por Télam, Fumero declaró: "la tarea no será fácil ya que hay problemas económicos que solucionar, pero soy optimista en cuanto a los resultados que se pueden obtener. Para ello me remito aquella temporada de 1966, algo similar a la de ahora".

A un costado del terreno, mientras sus compañeros realizaban la práctica matutina Omar Beccerica se refirió a su lesión: "Me molesta un poco pero los médicos dicen que es natural. La dolencia fue muy grave ya que de no ser por la rápida intervención médica podría haber quedado inutilizado deportivamente. Creo que tengo para dos meses y medio más de inactividad".

El "Mago" Ardiles elogiado en Londres

LONDRES, 10. (Télam/EFE) — Los diarios londinenses aparecen hoy colmados de elogios para el futbolista argentino Osvaldo Ardiles, quien anoche marcó el gol que eliminó al místico Manchester United de la Copa Inglesa, en el estadio de ese último, Old Trafford.

Ardiles quien ganó el título de campeón mundial con la selección de Argentina y milita ahora en el equipo londinense de primera división Totthenham Hotspur, donde también juega su compatriota y mundialista Ricardo Villa, realizó un extraordinario partido en la eliminatoria, cuyo tiempo reglamentario terminó con un empate sin goles, por lo que fue necesario jugar un suplementario.

Cuando solamente restaban cuatro minutos, Osvaldo Ardiles culminó su actuación colocando el balón por encima de una masa de jugadores y ubicándolo dentro de la valla.

"El mago argentino produjo el gol sensacional que culminaba una labor increíble", escribe Frank Glogu en el diario "The Sun".

"La fiesta argentina de Ardiles y Villa culminó cuando Ricardo dio a Ossie (nombre familiar con que los ingleses conocen a Ardiles) el pase que permitió a éste marcar un gol de sueño", comenta Jeff Powell en "The Dally Mail".

"Ardiles, con otro recital de cómo se juega en el medio campo y su soberbio gol, dejó en la cuenta de la Copa a los gigantes del Manchester United", afirma "The Times".

Ardiles, y un gol para la historia del fútbol británico.

El jugador argentino, por su parte, reconoció que la consecución de ese gol fue su mejor momento en Inglaterra.

"Segundos antes del gol — dijo Ardiles— se encontraba tan cansado que tenía calambres en las dos piernas y casi no podía mantenerme en pie, tras el tiempo reglamentario y la prórroga. Pero cuando Villa me dio el pase y vi que podía bombear el balón hacia el arco, tuve que poner en el tiro todas las fuerzas que me quedaban".

Carlos Roberto en Barcelona

BARCELONA, (España), 10. (UPI). — Carlos Roberto "Dinamita" de Oliveira, el delantero brasileño contratado por el club Barcelona para remplazar el austriaco Johan Krankl, comenzó a entrenar hoy con su nuevo equipo, con la promesa de que hará muchos goles.

Roberto, transferido por Vasco de Gama de Río de Janeiro, por 850.000 dólares, según se ha informado, llegó anoche con varias horas de retraso debido a la niebla.

Barcelona informó que le pagará 650.000 dólares por tres años y medio de actuaciones.

Un equipo de la URSS canceló gira

TULSA, (Oklahoma), 10. (U. P.I.) — Debido a la tensión existente entre la Unión Soviética y los Estados Unidos, el equipo de fútbol Doughnecks, de Tulsa, canceló una gira que iba a realizar por ciudades norteamericanas el cuadro Cska del ejército ruso.

El gerente general del club local Noel Lemons, dijo que la gira que organizaba su entidad, iba a comenzar a comienzos de febrero.

"Estimamos que por la presente situación en que se encuentran los Estados Unidos y la Unión Soviética, sería poco aconsejable continuar los planes de la gira", expresó Lemons.

San Rafael espera a los preolímpicos

SAN RAFAEL.— El próximo martes a las 22 se presentará en nuestra ciudad la selección preolímpica de la A.F.A., enfrentando en partido amistoso al primer equipo de Arizu Villa Atuel, conjunto que se apresta a intervenir en el torneo Regional, que comenzará el 20 del actual.

El representativo nacional llegará el martes en horas de la tarde, directamente por vía aérea desde la Capital Federal. La delegación vendrá presidida por el director técnico campeón del mundo, César Luis Menotti, y el plantel de jugadores que se ha dado a conocer es el siguiente: Carlos Randazzo de Boca Juniors; Daniel Sperandio y Jorge Tártalo de Rosario Central; Sergio Giovagnoli de Newell's Old Boys; Osvaldo Rinaldi de San Lorenzo; Rubén Rossi de Colón de Santa Fe; Fernando Morechini de San Martín de Mendoza; Luis Lúdueña, Oscar Quiroga, Eduardo Astudillo, Héctor Bocanelli, Guillermo Hoyos, Víctor Ocaño y Eduardo Arrieta de Talleres de Córdoba; Juan Gómez, Juan Meza de Instituto de Córdoba; Héctor Gómez de Atlético Tucumán; Eusebio Roldán de San Martín de Tucumán y Luis Ibarra de Independiente de Avellaneda. Cabe recordar que este plantel viene trabajando bajo las órdenes de Federico Sacchi, desde el 1º de diciembre en la Fundación Renato Salvatori en Buenos Aires.

La liga ha hecho saber que el partido está programado para el martes a las 22 en cancha de Pedal, y para el caso que las condiciones del tiempo sean desfavorables se jugará el día miércoles a igual hora, dado que el regreso de la delegación preolímpica, está prevista para el jueves por vía aérea en viaje directo desde San Rafael al aeroparque Jorge Newbery.

Entradas

El precio que se ha fijado para las entradas es el siguiente: popular, tribunas sur y este de la cancha de Pedal, caballeros pesos 7.000, damas y menores hasta 12 años, 4.000; platea general, tribunas norte y alas laterales de la tribuna oeste, caballeros 15.000, damas y menores 7.000; sector preferencial, butacas centrales de la tribuna oeste, pesos 20.000, entrada única.

Las entradas se pondrán a la venta en forma anticipada desde el sábado, en avenida San Martín 51 y en Pellegrini 8. En el distrito de Villa Atuel, podrán ser adquiridas en la sede del club Arizu Villa Atuel, Emilio Civit 59, en horario de 16 a 21.

Se constituyó la directiva de Argentino

En la reciente asamblea celebrada en el club Atlético Argentino, quedó constituida la comisión directiva que regirá los destinos de la entidad por el período 1980, siendo la siguiente: presidente, Luis Osvaldo González, vice 1º), Osvaldo Lázaro, vice 2º, Aldo Case, secretario, Carlos Andreucetti, prosecretario ,Domingo Mobilia, tesorero, José Hernández, protesorero, Luis Martín, secretario de actas, Alejandro Castro, vocales titulares: Luis Iaconetti, Juan A. Lannutti, Domingo Médico; vocales suplentes: Santos Acomando, Clide Caramello, Miguel Corral, Raúl Navesi, Celio Pereyra y Antonio Pistone; revisores de cuentas: Antonio Rodríguez Viñolo y Luis Colombi.

Seleccionado de básquetbol se constituyó

Quedó constituido el seleccionado de la Federación de Básquetbol, que concurrirá al próximo Torneo Argentino, que se realizará en la ciudad de Rosario. El plantel está integrado por los siguiente jugadores: Raúl Estalles, Raúl Brioude, Humberto Carra, Roberto Brioude, Esteban Frisson, Marcelo Gordon, Marcelo Centorbi, Luis Zapata, Francisco Rodríguez, Walter Adaro, Daniel Schestakow y Jorge Becerra. El cuerpo técnico está integrado por Humberto Carra y profesor Rubén Campos.

El plan de entrenamiento es el siguiente: lunes, en Andes Talleres; martes y jueves en San José; miércoles en Agua y Energía y viernes, en General San Martín.

Finales de reserva

Por los certámenes de reservas de primera "A" y "B", se jugarán hoy, finales en cancha de Anzorena. El programa es el siguiente: 21, Obras Sanitarias vs. Y.P.F., y a las 22.30, Talleres vs. Guillermo Cano.

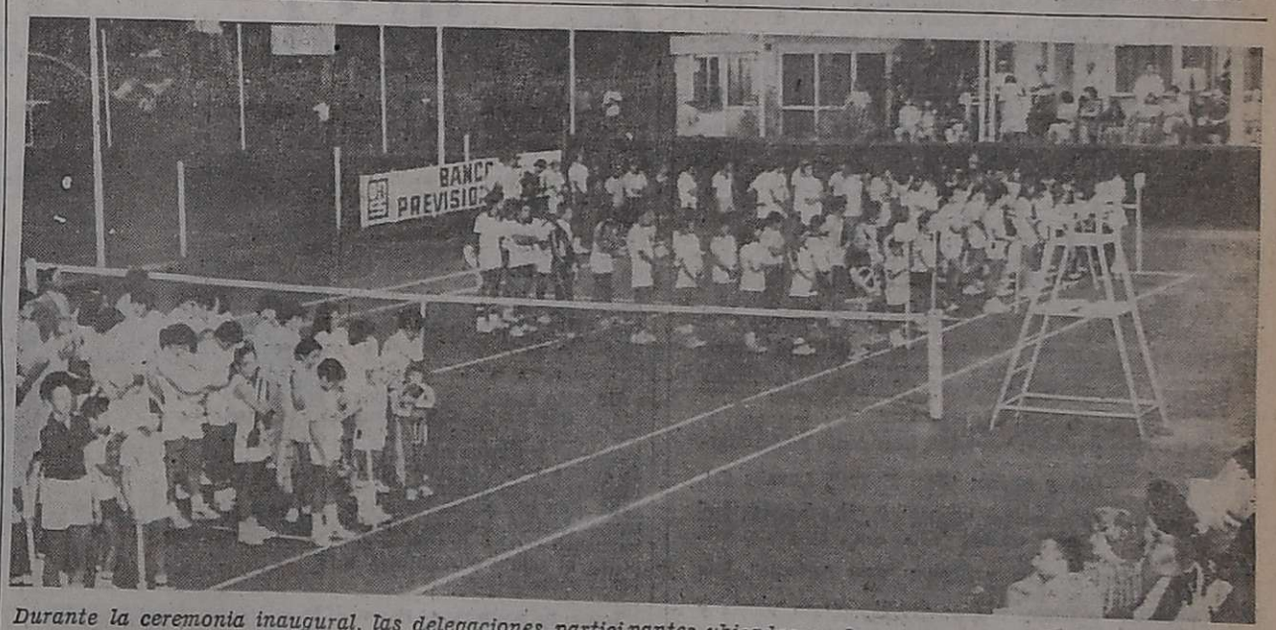

Durante la ceremonia inaugural, las delegaciones participantes ubicadas en la cancha número uno, escuchan las palabras de bienvenida que pronunció el Sr. Augusto Miguel Busca.

Crepuscular de tenis

Se inició el torneo con raquetas de todo el país

En el Mendoza Tenis Club, se inició XXIII torneo "Crepuscular de Tenis", para damas, infantiles, menores, cadetes y juveniles, la que cuenta con la participación de raquetas de todo el país.

Previo a la disputa de los partidos, se realizó la ceremonia inaugural, con el desfile de las delegaciones, se izó la enseña Patria y se interpretó el Himno Nacional Argentino, ejecutado por la banda de Policía de la Provincia, iniciándose de inmediato las confron-

venció a G. Reyes (SJ) por 6-0 y 6-2; R. Saad (Suc.) a D. Guíñez (Mza.) por 6-3 y 6-0; S. Elst (Mza.) a C. R. Pérez (S.J.) por 6-0 6-0. Cadetes varones: A Limina (Mza.) a F. Fernández (Tuc.) por 6-1 6-2; G. Rivas (Bs. As.) a R. Faldutti (SJ) por 6-1, 6-8 8-6; Luis E. Vella (Sgo. Estero) a G. Herrera (Córdoba) por 4-6, 7-6 y 6-2; R. Echevarría (SR) a E. Talac (Córd.) por 2-6, 6-2 y 6-1; G. Vacarezza (Ch.) a G. Ballón (Sta. Fe) por W. O.; por 6-1, 6-1; Marcelo Gueglio (SJ) a Sergio Weisbel (Córd) por 6-2, 6-1; Pedro Caprotta (Salta) a Phillipi Caraguel (Mza.) por W. O. y Francisco Yunis (Bs. As) a Alejandro Voladsky (Cór.) por 6-1, 7-5. Los resultados de la mañana fueron los siguientes: cadetes varones: Federico Caprotta (Salta) a Gabriel Rubiani (S. Luis) por 6-0, 6-0; Daniel Lanza (Bs. As.) a Claudio Ruotolo por W. O.; Mauricio Nercelles (Ch.) a Carlos Galan (Mza.) por 6-1, (S. del Es.) por W. O.; Hugo Scarfone (M. del Plata) a Raúl Fabris (Mza.) por 6-3, 6-2; Daniel Navarro (Mza.) a David Ricarti (S. Luis) por 6-0, 6-1; Jorge Salvo (Ch.) a Gabriel Mena (Bs. As.) por 6-4, 1-6, 6-4; Marcelo Bibiloni (Bs. As.) a Ariel Spoktor (Mza.) por 6-0, 6-0; Claudio Gariotti (Sta. Fe) a Diego Forcada (SR) por 6-3, 6-0; Rodrigo Arenas (Ch.) a Alejandro Limina (Mza) por 6-1, 6-2; Guillermo Rivas (

CORREO ARGENTINO Mendoza
Concesión Nº 47/Dto. 8º
Tarifa Reducida
Concesión Nº 228
Franqueo a Pagar

LOS ANDES

MENDOZA — Viernes 11 de Enero de 1980

Año XCVIII — Núm. 32.596

Comenzó el ruido en el autódromo

Los Ligier con ganas de repetir el triunfo

BUENOS AIRES, 10 (Télam, por Aníbal Durán). — El mismo modelo de auto, salvo pequeñas reformas, el mismo piloto, sólo con un año más de edad, el mismo calor que en las prácticas del gran premio anterior, fueron los elementos que parecieron repetirse en esta oportunidad. Así fue como Jacques-Henri Laffite, con el Ligier JS 11 Cosworth, estableció hoy un tiempo de 1'45" 58/10 y logró el primer lugar en las pruebas libres con miras al Gran Premio de la República Argentina realizadas en el autódromo municipal de la Ciudad de Buenos Aires.

El argentino Carlos Alberto Reutemann con el Williams FW 07 B en su primera incursión ante el público para su nueva escudería quedó ubicado quinto, a 2" 67/100.

Ricardo Zunino, por su parte, con el Brabham BT49 Cosworth, en una tarea todavía de adaptación, clasificó en el décimo séptimo lugar, con 1'50" 91/100, a 5" 33/100 del mejor

Aunque sería muy apresurado tomar definitivamente en cuenta los tiempos de hoy, logrados en pruebas no cronometradas oficialmente y enumerados de acuerdo con un chequeo entre todas las escuderías y el servicio extraoficial del Automóvil Club Argentino, si sirven para medir con mucha cautela las posibilidades de cada uno de los pilotos.

También se pudo prestar a confusión que tiempos menores a éstos se hubiera mencionado antes como exactos. El asunto es sencillo, muchas veces difieren los registros tomados en uno y otro sector de la pista.

Con respecto a lo hecho hoy, hay que destacar la tarea del francés Laffite que, rodando continuamente durante el plazo permitido, logró adelantarse a Alan Jones (Williams), quien al final lo escoltó con 1'45" 58/100, a 32/100. Tercero se ubicó Didier Pironi —el otro hombre de Ligier— dando a entender que lo de su coequipero no fue producto de la casualidad.

El turbo de Renault aspiró bien y René Arnoux hizo 1'47" 07/100 aventajando a Reuteman en 1" 8/100.

Después quedaron Ricardo Patrese (Arrows), Alain Prost (Mc Laren), Nelson Piquet (Brabham), Bruno Giaccomelli (Alfa Romeo) y Jody Scheckter (Ferrari).

Más atrás se escalonaron Elio De Angelis (Lotus), Jhon Watson (Mc Laren) y Jean-Pierre Jabouille (Renault).

De acuerdo con las especulaciones lógicas, mañana puede ción. La verdad siempre la dan los relojes. Tal vez, hoy "minhaber variantes en la clasificatieron". Recién a las 14, cuando se entregue la clasificación oficial, se podrá hablar con justeza, al menos en los primeros lugares.

La clasificación extraoficial de los primeros diez tiempos de las prácticas de hoy, fue la siguiente:

1) Jacques-Henri Laffite ... Ligier JS 11 ... 1'45" 58/100
2) Alan Jones ..... Williams FW 07 1'45" 86
3) Didier Pironi ..... Ligier JS 11 ... 1'46" 91
4) René Arnoux ..... Renault R-20 .. 1'47" 07
5) Carlos Alberto Reutemann Williams FW07B 1'48" 15
6) Ricardo Patrese ..... Arrows A3 ..... 1'48" 24
7) Alain Prost ..... Mc Laren M29B. 1'48" 33
8) Nelson Piquet ..... Brabham BT49 . 1'48" 46
9) Bruno Giaccomelli ..... Alfa Romeo 179. 1'48" 51
10) Jody Scheckter ..... Ferrari 312 T5 .. 1'48" 79

El promedio de Laffite fue de 213,493 Kph.

Mañana proseguirá la actividad en dos turnos. El primero de 10 a 11,30 sin toma de tiempo, y el restante, de 13 a 14, se llevará a cabo el primer examen clasificatorio.

El certamen de F-4 comenzó esta tarde obteniendo la victoria el bonaerense Gustavo Sommi, de Chascomús, ganador del campeonato de 1979 de la especialidad, y tal como lo anunció "Noticias Argentinas", no intervinieron ni Norberto Picetti, el subcampeón, ni Alfredo Pugliese, el tercero.

En los aspectos organizativos las cosas fueron mucho mejor que en las últimas ediciones anteriores, y sólo debe lamentarse la actitud policial de no autorizar el estacionamiento en el parque Almirante Brown, a pesar de que, sobre todo los periodistas, llegaban hasta allí debidamente acreditados y con el papel del libre estacionamiento, siendo igualmente rechazados bajo la indicación de "orden superior".

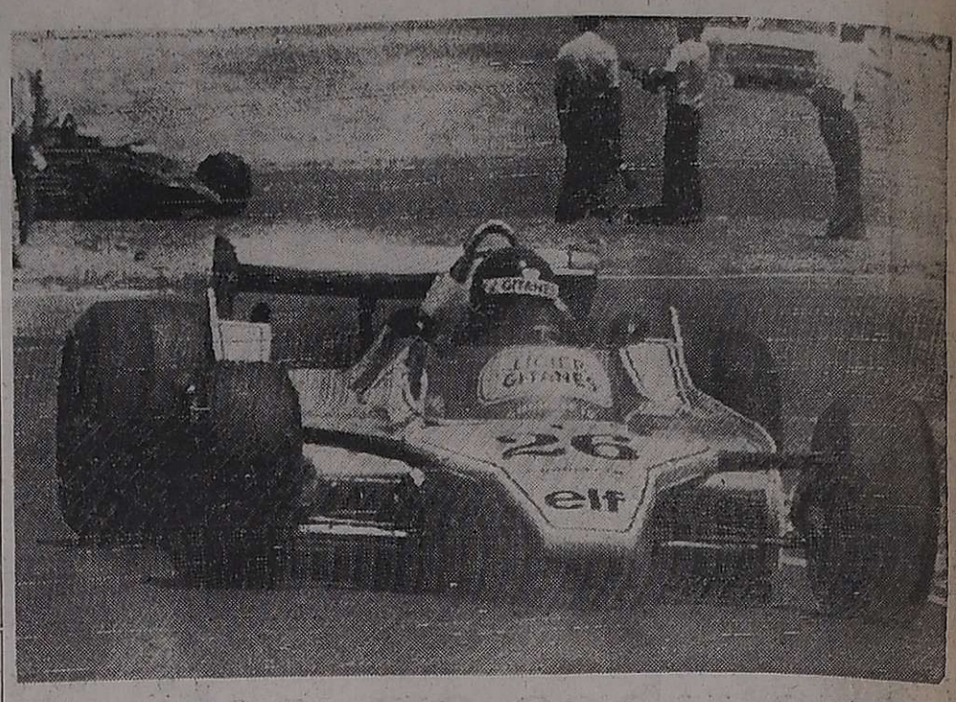

El francés Jacques Henri Laffite, al comando de un Ligier, como el año anterior, volvió a repetir el mejor tiempo en las pruebas de clasificación libre, en el autodromo Municipal de Buenos Aires. (Radiofoto de UPI).

Tenso clima entre los volantes y constructores

BUENOS AIRES, 10 (Enviado especial de LOS ANDES, Bruno Ricci). — La contradicción existe y las discusiones sobre Interlagos es un asunto aparte. Podrían agudizarse, por el estado de la pista brasileña, pero en el aire de distensión entre pilotos y directores de escudería tiene raíces más profundas.

Nacen con los dos torneos: El de Conductores, original, el más antiguo y más importante por cierto, y la Copa de Constructores. Tienen sistemas de puntuación distintos, desde 1969, con algunas modificaciones para este año que se contraponen irremediablemente, en tanto que el que deben aceptar los pilotos persigue que el campeón mundial del volante sea aquel con mayor número de victorias al comienzo del año y también en la segunda parte, a partir de julio 2. En cambio, con la Copa de Escuderías valen todas y cada una de las carreras, y también cada punto que logre cualquier piloto, fuere el número uno o el segundo.

Quien conoce bien lo improvisado del primer sistema es este regordete australiano con cara de niño que es Alan Jones. Ganó cuatro veces el año pasado, una más que el campeón Scheckter, pero no fue campeón. Estaba condenado a perder el título faltando tres carreras, de las que ganó una y dominó en las restantes. Su escudería, no obstante, pudo aspirar a la copa y pudo ganarla, porque valen todas las competencias y valían, ciertamente, aquellas que pudo ganar al final del año. Para el piloto, entonces, existía el imperativo de triunfar para dar lauros al equipo, pero no para él, ya que el sistema prevé que cada volante se quedará con las 5 mejores carreras de la primera parte y otras cinco del capítulo final.

Así como Alan Jones aprendió amarga lección en la última temporada, sus colegas vieron el ejemplo y no quieren repetir su experiencia.

Jones perdió el campeonato porque en la primera parte reunió solo tres puntos. No importó que desde julio en adelante consiguió más que ningún otro. Pudo ocurrir entonces que sus victorias hubieran dado la copa de constructores a la Williams, y un flaco diploma de tercero para el mismo, artífice de un título mundial.

Con esta lección se llega al 160, Gran Premio de la Argentina. El primero de la temporada, y puede aprenderse, escuchando una docena de reportajes a pilotos y directores de equipos, generalmente siempre con las mismas preguntas y respuestas similares, que ellos, los volantes, van para un lado y sus patrones tienen distinto sendero.

Está el caso, y bien válido, de Jean Pierre Jarier. "Trataré de obtener algunos puntos", contesta en cada entrevista. Cerca suyo, apoyado sobre otro neumático de 60 centímetros de ancho, el señor Ken Tyrrell responde que espera llevar a su escudería otra vez a un primer plano con victorias, y muchas, comenzando con la que espera obtener el domingo El pobre Jean Pierre, debe decirse, he sido provisto por un Tyrrell 009 que podríamos definir como de comienzos de 1969, con algunas modificaciones que lo ubican a mediados de la temporada. Es copia del Lotus mejorada luego imitando al Ligier. Orígenes y modificaciones fueron hechas cuando el Lotus y el Ligier estaban superados. Por ello, entonces, no puede sino decir que irá a buscar un quinto o sexto lugar. Es un tiro por elevación, cuyo objetivo será lograr algunos puntos para el campeonato y no repetir el error de Jones. Como estrategia es lógica. La conoce Tyrrell, y debería aprobarla, declara, en cambio, que su piloto debe buscar la victoria.

El caso se repite en McLaren, aunque menos exasperadamente porque el M-29B es un modelo con paso actualizado —en teoría— respecto del más veloz, el FW-07 de Williams. La misma situación se aprecia en Lotus, si se olvida que Mario Andretti no hace tantas cuentas y quiere ganar o irse temprano al hotel. De otros equipos, como ATS, Ensign, Shadow, no vale la pena cualquier reseña que se intente. La resignación es normal.

Los pilotos, cualquiera sea lo que piensen sobre Interlagos, buscarán llegar a la meta, aquí en Buenos Aires. Al menos aquellos que todavía tienen fe y creen que la corona mundial será de ellos, algún día.

Los jefes de escudería, por otro lado, no se resignan, no quieren resignarse, a esta táctica ya elegido por sus volantes. Quieren que como antes, vayan a buscar una victoria o un segundo puesto que sirva para ubicarse en las mejores posiciones de la copa de constructores.

La carrera del domingo, no obstante, tendrá sus premiados por mayores amoliciones. pero no se espere que todos y cada uno salgan a correr el mejor gran premio de sus campañas. Eso era antes. Antes de que Alan Jones tuviera su desilusión.

Quienes sí pisarán fuerte, y desde el comienzo hasta el final, son el mismo Jones, Carlos Reutemann y Gilles Villeneuve. También Jabouille. Por los cuatro, cualquiera podría jugarse. Sume a ellos a Nelson Piquet, también Patrese. Aunque no son, estos muchachos ni estrellas orgullosas de victorias ni sus escuderías, por otra parte, cuentan con respaldos financieros solidos, genuinos, de fabricas o mejor dicho industrias automotrices. A los dos hombres de los blancos Williams FW-07B, ambos del hemisferio austral, los apoya la British Leyland. A Villeneuve, la Fiat. Está Jabouille, de la Renault, es claro. Los otros ambiciosos, y en la elección podría caber algún segundo piloto como Arnoux, tienen buenas herramientas, pero alistadas en modestos talleres y dibujadas según la inspiración aerodinámica que nació en algún tunel de viento prestado lo de modesto, es claro, no excluye la especialización, innegable, de los tecnicos Murray de la Brabham o Southgate de los Arrows de Patrese.

¿Y por qué no está Laffite entre los tres, cuatro, de la cumbre?. Hasta hoy no, al menos, si se lo escucha contar con profundidad sus experimentos con el Ligier. O bien debe olvidarse su excelente registro en la primera sesión sin cronómetros oficiales. El parisino contestó a un reportaje tal o cualquier cosa y al darse vuelta encontró a su amigo frances y se confesó. El JS-11 es el mismo del gran premio de Holanda, dijo primero. Entonces tuvimos problemas con los amortiguadores. pero después mejoramos. No del todo, agregó luego. Estamos algo mejor, pero no tanto.

No resulta difícil imaginar que es cierto que está a dos segundos de Alan Jones. No el Jones del "muletto" de hoy, al que subió para asegurárselo antes que Reutemann. Mañana, seguramente, veremos a Jones de diciembre, dos segundos más rápido que Laffite, o podremos verlo en su versión 1980, con el modelo "B" de la serie 07 de Frank Williams, mejorado según dicen puede estar, si el asfalto lo permite en 1m. 40 segundos, lo dijo el mismo.

El argentino Ricardo Zunino, fue confirmado como piloto oficial de la casa Brabham para la temporada de 1980. En los entrenamientos no exigió la máquina, de todas formas realizó un tiempo aceptable. (Radiofoto de NA).—

Brabham confirmó como piloto a Ricardo Zunino

BUENOS AIRES, 10 (NA). — El piloto argentino Ricardo Zunino está confirmado por la casa Brabham para toda la temporada de 1980 y en su máquina no podrá instalar grandes carteles publicitarios, informó Sande Ghedini, jefe de relaciones públicas del equipo Parmlat-Brabham.

Ghedini, funcionario de la firma italiana Parmalat, productora de derivados lácteos que auspicia económicamente el equipo Brabham durante la temporada que comenzará el domingo aquí, dijo a Noticias Argentinas que podía confirmar que Ricardo Zunino correrá todo el año y que las versiones que circularon aquí indicando que el sanjuanino actuaría tan sólo en Buenos Aires e Interlagos, carecen de fundamentos.

"Ricardo ya es una figura y apenas ingresó en la fórmula uno. No podemos dar dos pasos sin que nos pare algún periodista. Es más buscado que una figura de primera línea ya consagrada", dijo Ghedini.

Interrogado sobre las perspectivas de que además de la publicidad de "Parmalat", que apoya al equipo en su conjunto, Zunino pueda conseguir otros aportes empresarios, respondió el directivo italiano: "Solamente podría tener un cartelito muy pequeño en cada lateral y otro en el alerón, porque fundamentalmente debe exhibirse el nuestro de Parmalat. Ahora también Ricardo está autorizado a colocar publicidad en su casco y en su buzo".

Ante este apoyo a un equipo totalmente inglés con un piloto brasileño y otro argentino, se le preguntó a Ghedini si ello no causaba resistencias en la prensa y entre los aficionados peninsulares que siempre han reclamado la promoción de figuras y máquinas italianas.

"Es verdad —respondió—, pero para eso necesitamos el producto humano y material. Nosotros estamos muy contentos con Brabham y con pilotos como Nelson Piquet y Ricardo Zunino. Lo malo para Parmalat hubiera sido quedarse afuera de la F-1 y afuera de un equipo de la jerarquía del de Brabham".

Ghedini evitó informar a cuánto asciende el aporte que la firma lechera italiana hace a Brabham, aunque indicó que "cientos de miles de liras más o menos es similar al que cualquier otra gran empresa hace cuando toma el patrocinio de un equipo de primera línea, como pueden ser Brabham, Lotus, Tyrrell, Mc Laren o Williams".

Retomando el tema de Zunino y de las posibilidades deportivas que le asignan a éste, indicó que todos le tienen una gran confianza al cuyano y que están seguros de que en pocas carreras más será un hombre de punta y que constituirá un apoyo fundamental para los planes de Brabham que confía en comenzar a ganar pronto por mediación de su escuadrista número uno, el brasileño Nelson Piquet.

"Estamos seguros de no equivocarnos al tener a Zunino en nuestro equipo. Ya en su debut en Canadá el año pasado demostró que es un hombre de grandes condiciones. Al margen de su menor experiencia no está lejos de quienes constituyen el núcleo de la categoría. No se asombren si logra resultados superiores a los que cualquiera de ustedes espera. Los tiempos de hoy serán bajados con facilidad, ya que esto no fue más que un preparativo para ir poniendo todo en orden para el instante de la carrera", sentenció Ghedini.

Farmacias de turno en la región de Cuyo

PROVINCIA DE MENDOZA

Capital. — Día y noche: "Libertad", Juan B. Justo 701, Tel. 233921; "San Jorge", Garibaldi 83, Tel. 243652; "Mercado", Las Heras 301, Tel. 256638; "Modelo", Martín Zapata 302, Tel. 217070; "Fratea", Videla Correas 402, Tel. 233882.

Policlínico Fleming: Teléfonos 241810 y 245792.
Hospital Central: Teléfonos 248600, 240063 y 245287.
Hospital Emilio Civit: Teléfonos 250000 y 216320.
Hospital Ferroviario: Teléfono 252600.
Hospital El Carmen: Teléfonos 220279 y 220803.
Servicio Sacerdotal Nocturno: De 21.30 a 6.30. T. 255654.
Dirección Bomberos: Teléfono 244888.
Comando Radioeléctrico de la Policía: Teléfono 244444.
OSEP. Guardia Servicio domiciliario Teléfono 240561.

Godoy Cruz. — Día y noche: "Chester", San Martín 2066, Tel. 291230; "La Purísima", J. V. González 775, Tel. 225008; "Americana", San Martín Sur 19, Tel. 221316; "Paris", Pellegrini 1233, Tel. 271225; "Virtudes", Paso de los Andes 356, Tel. 221483.
Las Heras. — Hasta las 24: "El Plumerillo", Independencia 1109, Tel. 230840; "Nazareth", Moyano 501, Tel. 232890. Día y noche: "Pati", Burgos 155, Tel. 251343.
Guaymallén. — Hasta las 24: "Litvin", Adolfo Calle 1052, Dorrego, Tel. 241004; "Pedro Molina", Pedro Molina 311, Pedro Molina, Tel. 256021; "Belgrano", Godoy Cruz 1234, San José, Tel. 252784; "Guaymallén", Bandera de los Andes 4185, Villa Nueva, Tel. 260632. Día y noche: "Muria", Remedios de Escalada 1377, Dorrego, Tel. 293214; "Florida", Godoy Cruz y Cabildo, Barrio Santa Ana; "San Roque", Carril Nacional 7002, Rodeo de la Cruz, Tel. 3.
San Martín. — Hasta las 24: "Del Carmen", 9 de Julio 475, Tel. 21096. Día y noche: "Avenida", Salta y Paso de los Andes, Tel. 21607.
Palmira. — Día y noche: "Güemes", avenida Libertador 401, Tel. 86.
Luján de Cuyo. — Día y noche: "Cacciavillani", San Martín 658, Tel. 980824.
Maipú. — Día y noche: "Mitre", Ozamis 401, Tel. 972484.
General Gutiérrez. — Día y noche: "Rawson", Maza y Fleming, Tel. 972335; "Jardín", calle 69 Nº 131, Barrio Luzuriaga.
Junín. — Día y noche: "Mitre", Mitre 567, Tel. 18.
La Paz. — Día y noche: "Cuesta", Sarmiento y San Martín, Tel. 21.
Rivadavia. — Día y noche: "San Roque", Lavalle 601, 42273.
Tunuyán. — Día y noche: "Galénica", San Martín 650.
Tupungato. — Día y noche: "Moderna", Belgrano 469, Tel. 8064.
Eugenio Bustos. — Día y noche: "San Antonio", Las Heras y Quiroga, Tel. 17.
La Consulta. — Día y noche: "Italia", Sixto Videla y Ceretti, Tel. 205.
Santa Rosa. — Día y noche: "Santa Rosa", Ruta 7 s/n., Tel. 27.
Las Catitas. — Día y noche: "San Andrés", Ruta 7 s/n.; "Del Pueblo", avenida Eulalia Calderón s/n.
La Dormida. — Día y noche: "La Ruta", Ruta 7 s/n.; "Del Pueblo", avenida Remo Falciani s/n., Tel. 22.
Villa Atuel. — Día y noche: "Lourdes".
San Rafael. — Hasta las 24: "Guadalupe", Yrigoyen 836, Tel. 21506. Día y noche: "Italiana", Pellegrini 93, Tel. 24205; "Liseno", Rivadavia 291, Tel. 22508.
General Alvear. — Día y noche: "Terminal", Chaperrouge 86, Tel. 2160.
Malargüe. — Día y noche: "Malargüe", San Martín 354, Tel. 88.

PROVINCIA DE SAN JUAN

Capital. — Hasta las 24: "Nueva España", Avenida España y Bustos, Rawson; "Santa Rosa", Recuerdos de Provincia 8, Chimbas; "Del Parque", Libertador San Martín 672 Oeste, Tel. 25158; "Pintor", Tucumán 402 Sur, Tel. 24514; "Navarro", Yrigoyen 2201, Santa Lucía. Día y noche: "Curie", San Martín 2338 Oeste, Desamparados, Tel. 25401; "Rodríguez", Laprida 16 Oeste, Tel. 22503; "Roma", General Acha y Belgrano, Trinidad, Tel. 27707; "Crismar", Mendoza 926 Norte, Concepción; "Americana", Valdivia 1675 Oeste, Desamparados.
Pocito. — Día y noche: "De Luján", Zalazar 748, Tel. 69.
Caucete. — Día y noche: "Carbajal", Diagonal Sarmiento 730, Tel. 61025.
Albardón. — Día y noche: "Becerra", La Laja 478.
Jáchal. — Día y noche: "El Cóndor", San Juan 543.

Los aplausos para "Lole"; los silbidos para Andretti

BUENOS AIRES, 10 (Télam) — La reunión más insólita de hoy tuvo como escenario el box de Lotus. Allí se encontraron imprevistamente el dueño de "casa", Colin Chapman, y el piloto argentino Carlos Alberto Reutemann. Se abrazaron afectuosamente y conversaron en forma amigable durante quince minutos. En el interín, entró y salió Mario Andretti con rostro contrariado y no dijo nada. ¿Por qué habrá sido?

* * *

Un acto simpático, sin duda, fue el que protagonizó Bernie Ecclestone, el "mandamás" de Brabham y porque nó, de toda la Fórmula 1. Viendo que el ministro Jorge Fraga se acercaba a su box a saludar a Ricardo Zunino —quien en ese momento estaba girando— dio orden al piloto que entrara a boxes inmediatamente.

* * *

Los autos actuales de Fórmula 1 cada vez emplean más el efecto suelo en sus chasis. Hay algunos que en las rectas parecen que se van a clavar en la pista en cualquier momento. Mc Laren, Ligier y Lotus son los que menos despegue tienen del piso.

* * *

Jan Lammers y Gilles Villeneuve lucharon por la primera ubicación en el "Campeonato de los trompos". El holandés, en la entrada al mixto, y el canadiense, en el tobogán, giraron inversamente a la dirección de la prueba.

* * *

La butaca del Shadow número 17 ya tiene piloto. Ese codiciado lugar en el negro auto de Don Nichols es ocupado desde hoy por el sueco Stephan Johanson. Un rubiecito de 23 años clasificó cuarto en la Copa Vanderbil de F-3, realizada el año último en Inglaterra.

* * *

Una vez finalizada la práctica de Fórmula 1 Internacional salió a la pista la nueva fórmula Renault (ex-fórmula

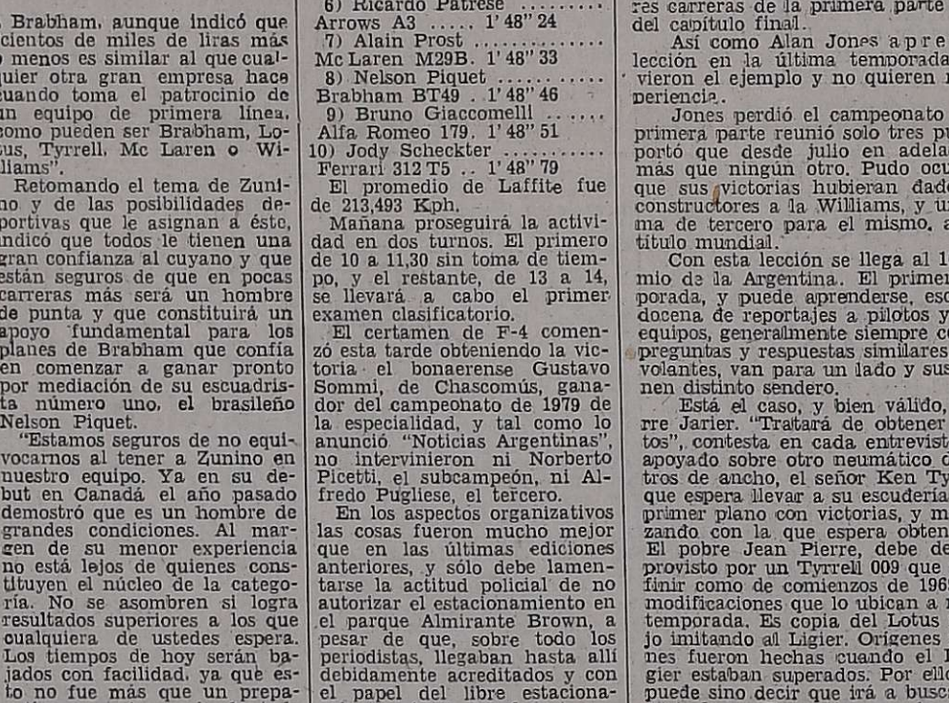

El piloto argentino Carlos Alberto Reutemann se acomoda en el habitáculo de su Williams, equipo en el que militará durante la temporada 1980, luego de su baja performance del año anterior en el team Lotus. La nota gráfica fue captada ayer durante las primeras pruebas de entrenamiento. (Radiofoto de NA).

puso el bonaerense Gustavo Sommi. Segundo se clasificó Eduardo Tuero.

* * *

"Los silbidos del público no me molestan. Pienso que la gente está equivocada y se deja llevar por algunos chismes y exageraciones de ciertos periodistas europeos". (Mario Andretti).

* * *

"No estoy nada conforme con lo que hice hoy con el auto. El Lotus 81 está en condiciones de caminar mucho más. Sé que lo exigí demasiado en algunas curvas y el auto se me descontroló. Pienso que mañana y más aún el sábado, voy a estar completamente adaptado".

'A mí no me importa en absoluto lo que dicen los pilotos, lo que vale es la decisión del inspector del circuito. El ya aprobó Interlagos y el 27 de este mes se correrá el Gran Premio de Brasil sin ningún tipo de boicot". (Bernie Ecclestone).

* * *

"Este es un auto totalmente nuevo. Todavía no tenemos ni un "muletto" para repuesto. Recién en el Gran Premio de Brasil lo vamos a tener listo. Aun así, las posibilidades de llegar bien clasificado son muchas". (Edie Cheever).

* * *

"Hemos tenido inconvenientes con las "polleritas" en el lo que respecta a la máquina de Derek Daly, aún no está totalmente puesta a punto". (Ken Tyrrell).

* * *

"Reutemann es un piloto muy veloz, de los más rápidos, pero estimo que Alan Jones es más veloz que el argentino. Eso de ninguna manera significa que sea mejor volante". Frank Williams).

* * *

"Traté de alquilar un auto. Me ofrecieron un Shadow DN11, pero con sólo cuatro días antes de la carrera no puedo salir a buscar patrocinantes. Es una lástima. Pero debo ser consciente y esperar otra oportunidad". (Osvaldo

Gustavo Sommi ganó en fórmula cuatro

BUENOS AIRES, 10 (NA). — El campeón argentino de mecánica argentina Fórmula Cuatro, Gustavo Sommi, con Crespi Renault, se impuso en la primera competencia de esta especialidad realizada esta tarde en el autódromo municipal de esta ciudad y que organiza el Automóvil Club Argentino (ACA) y la Asociación de Pilotos.

La misma forma parte del programa hecho con motivo de asociarse a la fiesta de la Fórmula Uno Internacional.

El ganador empleó para las 15 vueltas un tiempo de 22m. 56s. 39/100 a un promedio de 131.254 kilómetros por hora, en tanto que el récord de vuelta fue logrado por Eduardo Tuero con Crespi Renault en la vuelta 12 con 1m. 30s. 39/100 a un promedio de 133.244 kilómetros por hora.

La clasificación final fue la siguiente:

1)	1	Gustavo Sommi, Crespi	Renault	22m. 56s. 39/100 15 vlt.
2)	16	Eduardo Tuero, Crespi	Renault	22m. 59s. 47/100 15 "
3)	14	Miguel Solano, Crespi	Renault	23m. 00s. 75/100 15 "
4)	8	Angel Chivilo, Crespi	Renault	23m. 01s. 57/100 15 "
5)	9	Benjamín Muñiz B, C.	Renault	23m. 03s. 29/100 15 "
6)	11	Salvador Macagno, A.	Renault	23m. 08s. 05/100 15 "
7)	27	Aníbal Liarte, Crespi	Renault	23m. 09s. 81/100 15 "
8)	7	Ricardo Rissati, Avanti	Renault	23m. 10s. 24/100 15 "
9)	36	Hugo Fierro, Crespi	Renault	23m. 11s. 08/100 15 "
10)		Carlos Luaces, Crespi	Renault	23m. 12s. 20/100 15 "

Según De Angelis, Chapman es un genio

BUENOS AIRES, 10. (NA). — El piloto italiano Elio De Angelis se convirtió, con sus 21 años, en uno de los muchos jóvenes que disputarán el próximo domingo el Gran Premio de Fórmula 1 de la República Argentina.

De Angelis, luego de una incursión sin halagos durante 1979 en el equipo Shadow, ha pasado a primer plano al ser llamado por Colin Chapman para ocupar la butaca del Lotus que el año pasado condujo Carlos Reutemann.

"Los ensayos efectuados en Paul Ricard, Francia, fueron muy buenos, en mi caso particular sólo giró 12 vueltas y logré el segundo tiempo detrás del 1m. 04s. 90/100 que obtuvo Piquet con el Brabham", expresó De Angelis.

Con respecto a sus posibilidades de triunfo, el italiano dijo que "Mario Andretti y yo tendremos muchas posibilidades de ganar en 1980. Tenemos un buen auto, a Calin Chapman y a un equipo que necesita recuperarse de la campaña del año anterior".

lote de pilotos italianos que ha sido lanzado al automovilismo mundial y antes de su paso por la Fórmula 1 triunfó el Chevrom Ferrari del equipo de Giancarlo Minardi en la Fórmula 2 europea.

"En esa etapa tenía un auto cuyo chasis no era bueno y donde las ventajas del motor no eran aprovechadas, pero igualmente significó el trampolín a la Fórmula 1".

bermúdez
DEPORTES